



ÚZEMNÍ ODBORNÉ PRACOVISŤE
V ČESKÝCH BUDĚJOVICÍCH



ISBN 80-86234-60-6

ISBN 80-86234-57-6 (soubor všech zpráv)

ISBN 80-86234-58-4 (NPÚ, ústřední pracoviště)

ISBN 80-86234-59-2 (NPÚ, územní odborné pracoviště v Brně)

ISBN 80-86234-61-4 (NPÚ, územní odborné pracoviště v Olomouci)

ISBN 80-86234-62-2 (NPÚ, územní odborné pracoviště v Ostravě)

ISBN 80-86234-63-0 (NPÚ, územní odborné pracoviště v Plzni)

ISBN 80-86234-64-9 (NPÚ, územní odborné pracoviště v Praze)

ISBN 80-86234-65-7 (NPÚ, územní odborné pracoviště středních Čech)

ISBN 80-86234-66-5 (NPÚ, územní odborné pracoviště na zámku Sychrov)

ISBN 80-86234-67-3 (NPÚ, územní odborné pracoviště v Ústí nad Labem)

ISBN 80-86234-68-1 (NPÚ, územní odborné pracoviště v Pardubicích)

OBSAH

ZKRATKY / 4

ÚVOD / 5

ORGANIZACE A ŘÍZENÍ

Organizační řád / 6

Seznam pracovníků / 7

Památková rada územního odborného pracoviště NPÚ / 12

ODBORNÉ ČINNOSTI

Hodnocení roku 2004 / 13

Přehled činnosti jednotlivých pracovišť / 14

Přehled nemovitých památek, prohlášených v roce 2004 / 33

Přehled movitých památek, prohlášených dle zákona 20/87 Sb. v roce 2004 / 33

Přehled movitých památek prohlášených dle zákona č. 71/94 Sb. / 34

Podané a neuzavřené návrhy na prohlášení nemovité věci za kulturní památku / 34

Nemovité kulturní památky – zrušení památkové ochrany / 35

OSTATNÍ ČINNOSTI

Oddělení správy, prezentace a koordinace provozu SHZ (P4) / 36

Oddělení obnovy a údržby P5 / 44

Věda a výzkum / 45

ROZBOR HOSPODAŘENÍ

Výsledky hospodaření / 48

ZKRATKY

AÚ	archeologický ústav
AV	Akademie věd
EHD	European Heritage Days (Dny evropského dědictví)
FF UK	Filozofická fakulta University Karlovy
CHKO	chráněná krajinná oblast
ISO	integrovaný systém ochrany movitého kulturního dědictví
KPZ	krajinná památková zóna
KÚ	Krajský úřad
MD	mateřská dovolená
MK ČR	Ministerstvo kultury České republiky
MPR	městská památková rezervace
MPZ	městská památková zóna
MZLU	Mendelova zemědělská a lesnická univerzita
NKP	Národní kulturní památka
MÚ	Městský úřad
NPÚ ÚOP	Národní památkový ústav, územní odborné pracoviště
NPÚ ÚP	Národní památkový ústav, ústřední pracoviště
OP	ochranné pásmo
POZ	památková ochrana a zhodnocení
PP	památková péče
PR	Program restaurování
PRMPR a PRMPZ	Program regenerace MPR a MPZ
PZAD	Program záchrany architektonického dědictví
PZAV	Program záchrany archeologických výzkumů
SFŽP	Státní fond životního prostředí
SHZ	státní hrady a zámky
SHP	stavebně historický průzkum
SH	státní hrad
SZ	státní zámek
ÚOP	územní odborné pracoviště
ÚP	ústřední pracoviště
ÚPD	územní plánová dokumentace
ÚPN VÚC	územní plán velkého územního celku
ÚSKP	ústřední seznam kulturních památek
ÚTP	územně technický podklad
VPR	vesnická památková rezervace
VPZ	vesnická památková zóna
ZE	základní evidence

Splynutí památkových ústavů do jedné organizace, uskutečněné v předchozím roce, poznamenalo činnost i hospodaření v hodnoceném roce. S přispěním zřizovatele muselo dojít k vyváženosti hospodaření s roční uzávěrkou, což poznamenalo i naše pracoviště, napomáhající stabilizaci vstupů. Jak ukázal průběh roku, situace se opakovala a naše pracoviště muselo opět napomoci řešit propad ústředního pracoviště. Konečný výsledek hospodaření to sice poznamenalo, zapojením fondů však nebyl dopad destruuující.

Do zahájení hlavní sezóny se přednostně odstraňovaly následky povodní z předminulého roku a dopady klimatických důsledků zimního období. Nebylo nutné již omezovat žádný z provozů a otevření pro veřejnost bylo celosezonní. Část správ památkových objektů zajistila k dosažení vyšších výnosů a zlepšení služeb veřejnosti ve vrcholné sezoně i provozní pondělky a předvánoční otevření či posezonní víkendové akce.

Údržba spravovaného majetku byla hrazena z části příspěvku zřizovatele, z vlastních výnosů a ze dvou programů Ministerstva kultury. U všech akcí programů byla zajištěna spoluúčast z vlastních prostředků. Podrobnosti uvádějí další kapitoly. U akce Hluboká muselo dojít k projednání změny rozsahu ve prospěch střech nad jízdnou, zasažených vichřicí.

Období před divadelní sezonou a po celou dobu jejího průběhu bylo opětovně zatíženo medializovanou problematikou otáčivého hlediště v zámecké zahradě Český Krumlov. Vlastní stavba byla převedena do majetku města České Budějovice, se kterým došlo k dohodě o dodatku dosud uzavřených smluv. Nekonstruktivní požadavky pak vycházely z vlastního Českého Krumlova, do té doby pasivně čekajícího na výsledek sporu. Kauza se tak stala i tématem politickým pro volební kampaň do Senátu PČR.

*Ing. Aleš Krejčů
ředitel územního pracoviště*

ORGANIZAČNÍ ŘÁD

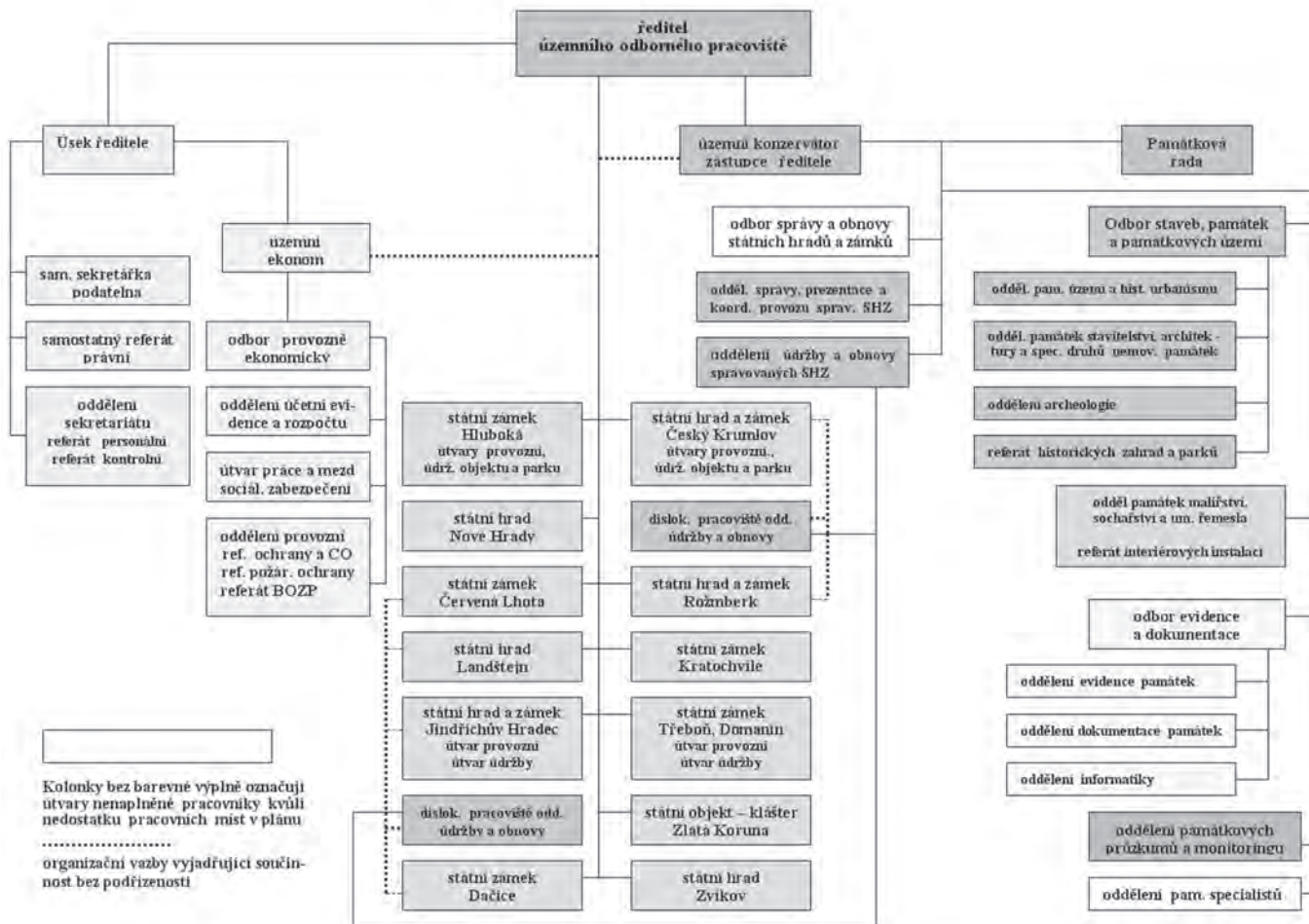

Seznam pracovníků k 31. 12. 2004

Stručně o řediteli územního odborného pracoviště NPÚ



Ing. Aleš Krejčů

Narozen 3. 6. 1944 v Deštné, okres Jindřichův Hradec.

Osmiletá střední škola Deštná 1950-1958.

Střední průmyslová škola stavební v Českých Budějovicích 1958-1962.

Fakulta architektury a pozemního stavitelství Českého vysokého učení technického Praha 1962-1967 – obor pozemní stavitelství.

Od 1. 10. 1967 zaměstnán v Krajském středisku státní památkové péče a ochrany přírody v Č. Budějovicích jako samostatný inženýr. Postupně působil v odborné agendě v okrese Tábor a Strakonice. Od 1. 10. 1968 začal pracovat na detašovaném pracovišti pro rekonstrukci MPR Č. Krumlov, místo emigrujícího spolupracovníka. Zajišťoval přitom i terénní práci odborného pracovníka v okresech Č. Krumlov a Prachatice.

Od 1. 1. 1971 zastával funkci vedoucího oddělení architektury a převzal přitom nově zahájenou akci regenerace MPR Tábor. V červnu 1971 dokončil postgraduální studium dějin architektury a umění společně na Fakultě architektury ČVUT a Filozofické fakultě Univerzity Karlovy v Praze.

V roce 1972 pověřen řízením odboru památkové péče, z této funkce je však po odmítnutí vstoupit do KSČ 29. 12. 1972 odvolán a přeřazen zpět do funkce vedoucího oddělení architektury. Postupně při ní, kromě dlouhodobě řízené regenerace MPR Tábor, prováděl odbornou činnost na okresech Pelhřimov, J. Hradec, Č. Budějovice a Písek.

Vzhledem k špatným platovým poměrům v památkovém středisku hledal uplatnění ve vedlejším pra-

covním poměru a od podzimu 1974 nepravidelně externě spolupracoval s projekčním oddělením podniku Památky Tábor při řešení složitějších statických zajištění památkových objektů jako specialista.

V roce 1977 dokončil postgraduální studium na Vysoké škole chemicko-technologické v Praze.

K 1. 7. 1978 je znovu ustaven do funkce vedoucího odboru památkové péče. Mezi priority v té době zařadil vyřešení prostorových podmínek a připravil s kolektivem odboru rekonstrukci objektu bývalého morového špitálu Nejsvětější Trojice.

Při reorganizaci střediska je v roce 1979 jmenován náměstkem ředitele pro památkovou péči. Funkce vedoucího odboru byla v této souvislosti zrušena a zvětšil se počet oddělení rozdělením specializací. Při zastávané řídicí funkci nadále zajišťoval agendu odborné činnosti při regeneraci Tábora, a to až do roku 1989.

V průběhu osmdesátých let byl členem odborných komisí Ústředí státní památkové péče a ochrany přírody a Státního ústavu památkové péče a ochrany přírody v Praze.

V roce 1985 navrhuje začlenění údržby a obnovy spravovaných hradů a zámků do organizační struktury úseku památkové péče. Toto pojetí řízením a organizačním opatřením postupně optimalizuje včetně vazby na správu a řízení hradů a zámků. Stal se pak setrvalým zastáncem efektivy tohoto pojetí přímé součinnosti odborných činností k výkonu správy kulturního majetku.

Po delimitaci, řešící oddělení státní památkové péče od státní ochrany přírody, je k 1. 1. 1991 ministrem kultury jmenován ředitelem nově ustanoveného Památkového ústavu v Českých Budějovicích.

Novou strukturu příspěvkové organizace zaměřil na efektivitu a přímou zainteresovanost vedoucích pracovníků a jednotlivců. Správám hradů a zámků vymezil značný podíl pravomocí, vázaný na vnitřní organizační strukturu a kontrolní mechanismy. U sedmi správ provedl změnu vedoucích. Zavedl transparentní přehled o podmínkách hospodaření a k rozhodování o strategii ekonomiky a řízení využívá grémia ústavu.

Uprostřed privatizačního procesu ve složité situaci vyjednal získání nového provozního objektu na Senovážném náměstí k optimalizaci pracovních podmínek.

Postupně pracoval a pracuje v odborných komisích ministerstva kultury ČR. Od roku 1993 je stálým členem vědecké rady ředitele Národního památkového ústavu, dříve Státního ústavu památkové péče.

V roce 1992 prošel lustračním prověřením a po negativním výsledku byl ve funkci ředitele ústavu potvrzen.

V roce 1993 a 1994 byl členem Kolegia ministerstva kultury.

Od roku 1993 je stálým členem Českého národního komitétu ICOMOS. Samostatně vydané publikace měl v odborných sbornících Tábora, jinak spoluautorství turistických a prezentačních publikací, dále články v odborných i populárních časopisech.

V pedagogické činnosti vedle své funkce působil jako externí učitel na Vyšší průmyslové škole stavební v Č. Budějovicích v letech 1995-1997, od roku 1994 dosud působí jako externí přednášející na Fakultě pedagogické a Fakultě teologické Jihočeské univerzity. Jednotlivě spolupracuje jako specialista s Vysokou školou ekonomickou v Praze.

Od 1. 10. 2003 byl jmenován statutárním zástupcem generálního ředitele Národního památkového ústavu.

Po odvolání generálního ředitele doc. PhDr. J. Kotalíka k 30. 6. 2004, vykonává funkci generálního ředitele na základě jmenování ministra kultury ČR.

Není ani nikdy nebyl členem žádné politické strany. Jeho fyzické a duševní opotřebení je přiměřené věku a délce působení v památkové péči.

Stručně o zástupci ředitele



Ing. Bohuslav Mičán

Narozen 4. 12. 1949 v Lomnici nad Lužnicí, okres J. Hradec.

Po dokončení základní školy absolvoval v letech 1965-1969 studium na Střední průmyslové škole stavební, obor pozemní stavby, v Českých Budějovicích. Vysokoškolské studium na ČVUT v Praze se

zaměřením a specializací na obor pozemní stavby absolvoval v letech 1973-1979. Po vykonání základní vojenské služby v letech 1969 až 1971 nastoupil dnem 1. října roku 1971 do referentské funkce „památkáře“ v oddělení nemovitých památek odboru památkové péče Krajského střediska státní památkové péče a ochrany přírody v Českých Budějovicích. V této roli zajišťoval postupně činnosti, vyplývající ze zákona č. 22/58 Sb. k ochraně památkového fondu na většině okresů Jihočeského kraje. K datu 1. 7. 1978 byl jmenován vedoucím oddělení nemovitých památek odboru památkové péče KSSPPOP v Českých Budějovicích. V době od 1. 1. 1986 až do 31. 3. 1991 pracoval ve státním podniku Nábytek v Českých Budějovicích ve funkci technického náměstka ředitele. Zpět k oboru památkové péče se vrátil dnem 1. 4. 1991, kdy nastoupil ve funkci vedoucího správy hradů a zámků u Památkového ústavu v Českých Budějovicích, právním nástupci bývalého KSSPPOP. Od 1. 7. 1991 až dosud je jmenován statutárním zástupcem ředitele, v lednu roku 2003 jmenován v novém uspořádání Národního památkového ústavu územním konzervátorem NPÚ ÚOP v Českých Budějovicích.

Po celou dobu působení v oboru v rámci oborové organizace (jak KSSPPOP, tak později PÚ, SPÚ až po NPÚ) ing. Bohuslav Mičán usiloval a usiluje všemi prostředky o vytvoření prostředí (a rovněž týmu spolupracovníků) v Jihočeském kraji, jež by umožnilo v maximální možné míře a efektivnosti zachovat památkový fond pro budoucnost a přitom tento fond rovněž již nyní zapojit k využití společností bez zásadních negativních dopadů. V tomto ohledu a vzhledem ke svému pracovnímu zařazení se zaměřuje především na státem spravované hradní a zámecké areály, společně se spolupracovníky na významnější historické územní, sídelní a urbanistické celky a případně „střetové“ situace v sídelních lokalitách. Při vědomí vzrůstu nežádoucích negativních tendencí usiluje o posílení kapacity dokumentačních útvarů k uchování „paměti“ o památkové rozmanitosti a bohatství jihočeského regionu pro budoucnost.

Osobně se zúčastňuje na práci a činnosti oborových odborných komisí jak ústavu, tak i komisí a seminářů správních orgánů a dalších partnerů. Průběžně se snaží o zvýšení prestiže oboru památkové péče popularizací a propagací jak v médiích, tak přímých kontaktech s odbornou i laickou veřejností.

Pracoviště České Budějovice

Ředitel:

Krejčů Aleš, Ing.

tel.: 386 358 141, e-mail: reditel.npucb@seznam.cz

Sekretariát: tel.: 386 356 921,-22,-24

Tůmová Jana, sekretářka ředitele

Referát personální, kontrolní

Kocmichová Anna

Lusková Naďa

Měšťanová Stanislava

Wohlmannová Vladislava

Zástupce ředitele:

Mičán Bohuslav, Ing., územní konzervátor

tel.: 386 352 551, e-mail: pamatky@pamatky-jc.cz

Odbor stavebních památek a památkových území – P1:

Pavlátová Marie, Ing. - vedoucí

tel.: 387 312 140,-41,-72,

e-mail: pavlatova@budejovice.npu.cz

oddělení památkových území a historického urbanismu

Prokeš Bohuslav, Ing. - vedoucí

tel.: 387 312 140,-41,-72

Bouška Václav, Ing. arch.

Dvořák Stanislav, Ing.

Kohoutek Petr, Ing.

Muller Jan, PhDr.,

oddělení památek stavitelství, architektury a specifických druhů nemovitých památek

Thimová Danuše, Ing. - vedoucí

tel.: 387 312 140,-41,-72

Eliášová Eliška, Ing. arch.

Hajná Petra, Ing.

Lukáš Petr, Ing.

Vinařová Alena, Ing. arch.

oddělení archeologických památek

Červák Patrik, Mgr. - vedoucí

tel.: 387 312 140,-41,-72, e-mail: cervak@budejovice.npu.cz

Havlice Jiří, Mgr.

Kolářová Petra, Mgr.

referát historických zahrad a parků

Ehrlich Marek, Ing.

Pavlátová Marie, Ing.

Oddělení památek malířství, sochařství a uměleckého řemesla – P2:

referát interiérových instalací

Pavelec Petr, Mgr. - vedoucí

tel.: 387 312 140,-41,-72, e-mail: pavelec@budejovice.npu.cz

Cichrová Kateřina, Mgr.

Gaži Martin, Mgr.

Ourodová Ludmila, PhDr.

Vavrková Zuzana, Mgr.

Odbor evidence a dokumentace – P3:

Hájek Pavel, PhDr. - vedoucí

tel.: 387 312 140,-41,-72,

e-mail: hajek@budejovice.npu.cz

oddělení evidence památek

Prokopová Zdeňka, PhDr. - vedoucí

tel.: 387 312 140,-41,-72,

e-mail: prokopova@budejovice.npu.cz

Hansová Jarmila, Mgr.

Kohlíček Zdeněk

Kotyzová Lenka

Krejčí Vojtěch Benedikt

Lavička Roman, Mgr.

Paloušová Zdena

Štědrá Miroslava

Štorková Jana, Ing. arch. (na MD)

oddělení dokumentace památek

Talůžková Nataša - vedoucí

tel.: 387 312 140,-41,-72,

e-mail: taluzkova@budejovice.npu.cz

Badalová Marie, Mgr.

Brašnicková Dagmar

Geršlová Dagmar, Mgr.

Havlíčková Marie

Holčápková Alena

Moc Hugo

Popadincová Marie, Mgr.

útvár informatiky

tel.: 387 312 140,-41,-72

Kohlíčková Renata

Kordíková Eva

Šípek Václav

Žáčková Eva, Mgr.

Oddělení správy, prezentace a koordinace provozu SHZ – P4:

Havlová Mája, Mgr. - vedoucí

tel.: 387 312 140,-41,-72, e-mail: havlova@budejovice.npu.cz

Filipová Marie

Svobodová Hana

Oddělení obnovy a údržby spravovaných památek – P5:

Jarošová Eva - vedoucí

tel.: 386 352 585, e-mail: jarosova@budejovice.npu.cz

Horák Ludvík

Masaryk Josef

Šandera Libor

Oddělení památkových průzkumů a monitoringu – P6:

Ouroda Vlastislav, Ing. – vedoucí
tel.: 380 711 026, e-mail: ouroda@budejovice.npu.cz
Dvořák Pavel, Mgr.
Šnejd Daniel, dipl. tech.
Špinarová Michaela, Ing. arch. (na MD)

Odbor provozně ekonomický:

Škabroudová Zdeňka, Ing., územní ekonom, vedoucí
tel.: 386 352 762, e-mail: skabroudova@budejovice.npu.cz

oddělení účetní evidence a rozpočtu

Volfová Marie – vedoucí
tel.: 386 356 921, -22, -24, e-mail: volfova@budejovice.npu.cz
Lučivňáková Martina
Rachačová Hana
Řežábková Jaroslava

oddělení PaM

Pilná Ivana, Ing. – vedoucí
tel.: 386 356 921, -22, -24, e-mail: pam.npucb@seznam.cz
Hajný Lukáš
Havlová Pavla (na MD)

oddělení provozní

referát BOZP, PO, CO, autoprovoz, údržba, pokladna

Ašenbryl Jiří – vedoucí
tel.: 386 356 921, -22, -24,
e-mail: asenbryl@budejovice.npu.cz
Hejlová Jiřina
Jakeš Karel
Pešková Alena
Šinákl Milan

SZ Červená Lhota:

tel.: 384 384 228,
e-mail: zamekcervenalhota@razdva.cz
Horyna Martin, PhDr. – vedoucí správy
Kubíska Ivo
Kubísková Gabriela
Morávková Lenka
Novotná Jaroslava
Průšová Marie

SZ Český Krumlov

tel.: 380 704 721
e-mail: castle@ckrumlov.cz
Slavko Pavel, PhDr. – vedoucí správy
Antoš Milan
Bauerová Anna
Děkanová Anna
Havlová Jana
Hözllová Alena
Chlupová Jana

Kneiflová Marie
Mertová Hana
Novotná Iveta
Otmarová Marie
Pelikánová Jiřina
Schneidrová Andrea (na MD)
Slabá Tereza
Slavková Stanislava, PhDr.
Strnadová Růžena
Šestáková Helena

údržba objektu:

Švamberg Martin – vedoucí
Hlušička Vladimír
Křenek Richard
Pilný Jan
Wolák Miroslav

údržba zahrad:

Olšan Jiří, Ing. – vedoucí
Gallistlová Vlasta
Koničková Tereza
Lustová Stanislava
Pelikán Jaroslav
Podskalská Eva
Radová Zlatuše
Vyskočil Ctirad
Vyskočilová Jindra

SZ Dačice:

tel.: 384 420 246
e-mail: info@zamekdacice.cz
Bisová Jana, PhDr. – vedoucí správy
Fabeš Luděk
Indra Roman
Vodičková Miloslava

SZ Hluboká nad Vltavou:

tel.: 387 843 911
e-mail: zamekhluboka@volny.cz
Pavlíček Miroslav, Ing. – vedoucí správy
Ambrůžková Zdeňka
Balounová Iveta
Bayerová Marie
Budilová Růžena
Dědouch Petr, Mgr.
Jozová Růžena
Kalivodová Helena
Kolářová Jaroslava (na MD)
Machová Jitka
Mokoš Vladimír
Mosserová Helena
Procházková Jiřina

Scheuflerová Klára
Štěpková Božena
Topka Jiří
Troupová Ivana
Vránková Denisa

údržba objektu:

Böhm Jan – vedoucí
Hovorka Zdeněk
Mičan Miroslav

údržba zahrad:

Böhmová Jitka – vedoucí
Flanderová Marie
Kaňka Jan, Ing.
Kasková Blanka
Prokop Jiří
Růžičková Alena

SHZ Jindřichův Hradec:

tel.: 384 321 279
e-mail: zamek@j-hradec.cz
Bis Václav, PhDr. – vedoucí správy
Hošková Olga
Krajník Tomáš
Kubátová Věra (*na MD*)
Malík Miroslav
Mašková Božena
Nedvěďová Ludmila
Němečková Květuše
Nováková Romana
Šteflová Miluše

údržba objektu a zahrad:

Fiala Miroslav – vedoucí
Bušta Zdeněk
Vorhemus František

SZ Kratochvíle:

tel.: 388 324 380
e-mail: sz.kratochvile@worldonline.cz
Troup Vojtěch, Mgr. – vedoucí správy
Buryová Irena
Fendrychová Lucie
Pilařová Marie
Sommer Jiří
Strnadová Adéla

SH Landštejn:

tel.: 384 498 580
e-mail: hradlandstejn@quick.cz
Mládková Jiřina – vedoucí správy
Trávníček Jiří

SH Nové Hradý:

tel.: 386 362 135
e-mail: novehrady@quick.cz
Smolík Jan, Mgr. – vedoucí správy
Novotná Markéta
Zettlová Marie, Mgr.

SH Rožmberk:

tel.: 380 749 838
e-mail: hradrozemberk@ck.gin.cz
Čása Jaroslav, Mgr. – vedoucí správy
Časová Jitka
Dočkalová Jiřina
Fröstl Jan
Janáčková Eva

SZ Třeboň, Schwarzenberská hrobka Domanín:

tel.: 384 721 193
e-mail: zamek.trebon@seznam.cz
Hofman Pavel, Ing. – vedoucí správy
Bělohradská Jana
Bělohradská Jiřina
Bombalová Blanka, Ing.
Felixová Dagmar
Hromíř Petr
Král Miroslav
Mikuláščíková Lenka (*na MD*)
Píchová Marie
Smolek Jan
Vitoň Miroslav

údržba objektu a parku:

Roubal Vladimír – vedoucí
Bělohradský Vladimír
Svidenská Jana

Klášteř Zlatá Koruna:

tel.: 380 743 126
e-mail: ztroup@email.cz
Troup Zdeněk, PhDr. – vedoucí správy
Harš Petr
Haršová Ludmila
Lochnerová Lenka
Sirový Josef
Šváb Václav

SH Zvíkov:

tel.: 382 285 676
e-mail: zvikov@volny.cz
Kadlčák Aleš, Mgr. – vedoucí správy
Paarová Dagmar

Památková rada územního odborného pracoviště NPÚ

Pavel Jerie – odborný náměstek ústředního pracoviště NPÚ, dlouholetý památkář v oboru

doc. Ing. ak. arch. Václav Girsá, CSc. – vysokoškolský pedagog a architekt specialista, projektant při rehabilitaci památkového fondu, fa GIRSA AT

doc. Paedr. Radko Chodura, CSc. – vysokoškolský pedagog Jihočeské univerzity v Č. Budějovicích se zaměřením na dějiny architektury a výtvarné výchovy

ak. mal. Václav Špale – restaurátor s licencií MK ČR k obnově památkového fondu, teoretik i praktik s dlouholetými zkušenostmi v oboru

Ing. arch. Vojtěch Láska – dlouholetý památkář v oboru, ředitel NPÚ, územní odborné pracoviště střední Čechy

Ing. Karel Drhovský – dlouholetý památkář se zaměřením na zahradní architekturu, územní odborné pracoviště v Plzni

Ing. arch. Milan Šindler – architekt a soukromý projektant se zaměřením na historickou architekturu a území MPR Třeboň

PhDr. Petr Zavřel – archeolog Jihočeského muzea, spolupracovník NPÚ v Č. Budějovicích

Ing. Lubor Gregora – soukromý projektant, dlouholetý spolupracovník v památkovém oboru se zaměřením na obnovu a zachování významných památkových souborů v Jihočeském kraji, Fa MURUS s.r.o. pro obnovu památek

Ing. Jiří Schandl – přednosta oblastní kanceláře České komory autorizovaných inženýrů a techniků v Č. Budějovicích, zaměřuje se na zachování a obnovu industriálních a technických památek v ČR

PhDr. Jan Müller – tajemník Památkové rady, historik umění, dlouholetý památkář specialista se zaměřením na stavební historii památkového fondu.

Hodnocení roku 2004

Mimořádné a hlavní úkoly, stanovené zřizovatelem a generálním ředitelem NPÚ byly v zásadě splněny a následně jsou stručně komentovány.

Seznam nejohroženějších památek byl v regionu prověřen, objekty, které získaly potenciální investory, byly vypuštěny, jedenáct dalších doplněno. Seznam ke zveřejnění nemohl být doplněn o další pro nesouhlas majitelů.

Přehled výzkumných úkolů s anotacemi byl proveden. Úplné kopie výstupů provedeny nebyly pro přílišnou finanční a pracovní náročnost.

Práce koncepčního týmu se v plném rozsahu účastnil vedoucí odboru evidence a dokumentace. Vedoucí oddělení umělecko historického pokryl činnost jen částečně.

Tabulky k označení kulturních památek byly pověřeným obcím předány v termínu 31. 3. 2004. Další postup byl dohodnut na poradě, pořádané Krajským úřadem v dubnu. Osazování probíhá individuálně, komplexně je zajištěna u objektů v přímé správě NPÚ.

Monitoring Českého Krumlova probíhal v termínu dle metodiky, výsledky byly předány. Projednání s místní samosprávou nebylo zcela uspokojivé. Roční monitorovací zpráva byla zpracována i u VPR Holašovice, kde byla součinnost samosprávy vstřícnější.

Základní evidence pokračovala přednostně na SZ Hluboká, kde probíhá dlouhodobá závěrečná kontrola, směřující k doplnění stávajících karet ZE dle současných potřeb, zpracování dosud nezpracovaných karet, pořízení fotodokumentace a případné narovnání inventárních čísel. Práce probíhaly především ve dvou rozsáhlých fondech – sanitární keramika a soubor přírodnin. Na SH Nové Hrady bylo dokončeno zpracování nových makulářů celého mobiliárního fondu a makuláře byly převedeny do počítače. Nové makuláře byly včetně fotodokumentace pořízeny rovněž v klášteře Zlatá Koruna.

Pověřený pracovník zajistil přechod na nový způsob vedení agendy zákona č. 71/94 o prodeji a vývozu starožitností daný novelou zákona. V souvislosti se vstupem do EU a novými funkcemi celního úřadu bylo provedeno zaškolení pracovníků celního úřadu v ČB ve smyslu předmětu zákona. Pořizování dokumentace ISO pokračovalo v okrese Tábor, celé úze-

mí se však nepodařilo dokončit. Ke zpracování zůstalo 7 objektů, které budou zdokumentovány v roce 2005.

Evidence movitých památek byla předávána na magnetických nosičích. Pro listinnou podobu dohodnut odklad termínu.

Evidenční karty nemovitých památek zapsaných podle zákona č. 22/58 Sb. byly v doplnění postupně zasílány.

Aktualizace prohlášených MPR a MPZ z roku 1990 a 1995 byla provedena kontrola hranic u 22 prohlášených MPR a MPZ s upřesněním podle aktuálních mapových podkladů.

Koordinace přípravy obnovy NKP ve vlastní správě probíhala s pověřenými garanty plynule a byl důsledně dodržován postup při žádostech o závazná stanoviska. Někdy byl proces zatížen zpožděním odborných vyjádření z ústředí.

Monitoring vnitřního prostředí prostor s mobiliárem se řídil vlastními vnitroustavními nařízeními. Byla zahájena součinnost s chemicko technologickou laboratoří pro celoustavní metodiku. Teze jsou dokončeny.

Priority pro restaurování a konzervaci mobiliáře jsou zpracovávány již dlouhodobě. V každém roce stejně jako v roce 2004 jsou aktualizovány jak podle stavu, tak podle instalační naléhavosti.

Předávání údajů o archeologických výzkumech proběhlo v pravidelných intervalech, členěné dále podle zdroje financování a podle výzkumného pracoviště. SAS byl průběžně doplňován, jeho zdrojová základna používána pro odborné výstupy z pracoviště.

Součinnost na budování informačního systému SPP probíhala, měla však své limity ve financích i pracovní kapacitě, vázané na jiné úkoly.

Odborná dílna proběhla na novogotických památkách v dubnu na SHZ Hluboká, Domanín, Nové Hrady a Tereziánské Údolí. Pokračovala i odborná diskuse nad konzervační obnovou fasád v Českém Krumlově.

Podíl na financování společných www stránek byl ústředím hrazen ve vypočteném podílu. Úplně však územní pracoviště nevyužilo možnosti jejich budování. Důvodem bylo kapacitní omezení průchodnosti přenosové linky internetu.

Spolu s ústředním pracovištěm byl zorganizován seminář k problematice lidové architektury.

Přehled činnosti jednotlivých pracovišť

Odbor stavebních památek a památkových území (P1)

zajišťuje odbornou, metodickou a organizační činnost v oblasti památkových území a historického urbanismu, památek stavitelství, architektury a specifických druhů nemovitých památek, archeologických památek a úseku historických parků a zahrad.

Okres České Budějovice

(ing. arch. A. Vinařová, ing. P. Lukáš, ing. D. Thimová)

Památková ochrana českobudějovického okresu se vztahuje na:

MPZ – Nové Hrady, Trhové Sviny, Týn nad Vltavou

VPR – Holašovice, Malé Chrástky, Mazelov, Plástovice, Zábory

VPZ – Bavorovice, Bošilec, Božejov, Břehov, Dobčice, Dynín, Kojákovice, Lipanovice, Munice, Opatovice, Rožnov, Vitín, Zbudov.

Součástí památkově chráněných staveb a území jsou také jejich ochranná pásma – *OP zámku v Borovanech, OP kostela a torze Žumberk, OP VPR Holašovice a OP MPR České Budějovice.*

Dále jsou na okrese chráněna území, která byla prohlášena krajinnými památkovými zónami – *KPZ Novohradsko, KPZ Římovsko.*

Městská památková zóna Trhové Sviny:

– byly dokončeny práce na odvodnění přilehlého terénu kostela *Nanebevzetí Panny Marie* a odstranění havárie ohradních zdí areálu kostela – za finančního příspěvku ze státního programu MK ČR *Program regenerace MPR a MPZ*, který činil celkem 500 000 Kč (podíl města celkem 143 000 Kč, podíl vlastníka 72 000 Kč).

Ve správním obvodu pověřeného MěÚ Trhové Sviny byly provedeny za finančního příspěvku ze státního programu MK ČR - Havarijní program:

– oprava (statická stabilizace) barokní brány areálu kostela sv. Bartoloměje v *Mladošovicích* (58 000 Kč)

– bylo pokračováno v opravě střech a výměně krytiny zámku v *Olešnici* (120 000 Kč)

– oprava střechy a výměna krytiny na objektu chalupy čp. 23 v *Jílovicích* (100 000 Kč)

– obnova krovu presbytáře – havárie střechy kostela sv. Jana Nepomuckého ve *Sv. Janu nad Malší* (100 000 Kč)

– byla provedena výměna střešní krytiny, oprava fasád středního rizalitu a části severního křídla zámku v *Borovanech* (900 000 Kč) s restaurováním zámecké kamenné kašny v areálu

– významnou akcí bylo statické zajištění budovy pozdně gotického špýcharu v *Opalicích* (ve správním obvodu Magistrátu České Budějovice) za příspěví MK ČR 225 000 Kč

Významnou etapou obnovy bylo dokončení rekonstrukce objektu zámku v *Ostrolovském Újezdě* (obnova vnějších a vnitřních fasád, dokončení oprav dřevěných stropů, podlah, úpravy okolního terénu nádvoří, provedení odvodnění objektu apod.) za finančního příspěví ze státního programu MK ČR – *Programu zachrany architektonického dědictví* (1 800 000 Kč).

V areálu torze Žumberk byla dokončena rekonstrukce bašty C s restaurováním výmalby v interiéru a obnovou vnějšího pláště, zároveň byla dokončena oprava hradební zdi a objektu při baště.

Ze státního Programu péče o VPR, VPZ a KPZ MK ČR byly provedeny stavební opravy na deseti objektech kulturních památek (výměna krytiny, obnova fasády) venkovské lidové architektury ve vesnických památkových zónách a rezervacích v Lipanovicích, Mazlově, Municích, Malých Chrástanech, Opatovicích, Plástovicích, Zábory a v Karlově - KPZ Novohradsko.

Z Grantu Jihočeského kraje na rok 2004 pro zachranu nemovitých kulturních památek byly provedeny opravy několika kaplí – např. oprava zděné výklenkové kapličky s restaurováním výmalby v *Boršíkově* u Trhových Svinů nebo tří kaplí v *Krajině památkové zóně Římovsko* – památkově významné poutní cesty v *Římově*, dále byly provedeny s touto finanční pomocí obnovy střech a fasád na kulturních památkách lidové architektury ve vesnických památkových zónách i mimo ně (např. statická zachrana hospodářské budovy statku čp. 19 v Dobčicích apod.)

Městská památková zóna Nové Hrady:

Za finančního příspěvku ze státního programu MK ČR *Program regenerace MPR a MPZ* byly provedeny opravy v budově radnice čp. 46 v prostorech klenuých sklepů (zpevnění zdiva, odvlhčení) a stavební úpravy ve dvorních traktech radnice (příspěvek MK ČR 700 000 Kč).

Bylo pokračováno v obnově šindelové krytiny na objektu bývalého Pivovaru v *Údolí* u Nových Hradů čp. 26 (za finančního příspěví MK ČR 200 000 Kč).

Na objektu *Buquoysské rezidence* na náměstí Republiky probíhaly restaurátorské práce barokní výmalby

ve velkém sále (finanční příspěvi z Grantu Jihočeského kraje 300 000 Kč).

V objektu *Zámku v Nových Hradech* proběhla větší stavební akce – adaptace bývalého skleníku (upraveného v 70. letech na tělocvičnu) a novodobé přístavby při skleníku pro vytvoření BIO-TECHNOLOGY CENTRE. Objekty využívá Akademie věd ČR – Jihočeská univerzita pro biologické výzkumy.

Krajinná památková zóna Novohradsko:

Na *torzi Cuknštejn v Tereziině údolí* byly provedeny opravy hradebního příkopu a opravy v prostorech tvrže – konzervace dřevěných stropů, omítek, obnovy podlah, zpevnění zdiva ve sklepech tvrže apod. Významnou prací byla též rekonstrukce maleb v kapli tvrže (příspěvek z Grantu Jihočeského kraje 400 000 Kč) a její stavební opravy.

Městská památková zóna Týn nad Vltavou:

V roce 2004 probíhaly většinou akce s charakterem oprav bez změn hmot, dispozic a konstrukcí. Z *Programu regenerace* byly provedeny opravy fasád na domech fary – čp. 86 a na domě čp. 251 na Náměstí Míru.

Střechy včetně krovů byly opraveny na domech čp. 84, 92 tamtéž. Byla provedena oprava průjezdu, vrat a oken ve dvorní části domu čp. 38 na náměstí Míru a oprava dvorních objektů domu čp. 88 tamtéž.

Pokračovaly práce na opravě hřbitovní zdi a bylo provedeno odvlhčení kostela.

Práce mimo MPZ:

- byla dokončena oprava zemědělské usedlosti čp. 11 v Pelejovicích a pokračovaly práce na statickém zajištění stodoly v domě čp. 17 tamtéž.

VPR Holašovice:

Ve vesnické památkové rezervaci Holašovice byla v roce 2004 opravena cesta na návsi po dlouhých jednáních zastupitelů obce, dodavatelské firmy a pracovníků státní památkové péče. Nová fasáda byla provedena na objektech kapličky, obchodu, požární zbrojnice a hostince.

Do programu péče o VPR a VPZ MK ČR byly v roce 2004 zařazeny: obnova objektů v areálu zemědělské usedlosti čp. 6 a rekonstrukce stodoly čp. 13. Další drobné úpravy a opravy byly realizovány i na jiných objektech sídla. Během celého roku prováděli pracovníci státní památkové péče (NPÚ ÚOP i územního pracoviště a magistrátu města České Budějovice) průběžnou kontrolu stavu VPR i v ní prováděných stavebních prací.

V září roku 2004 proběhl v Prachaticích několika-denní celostátní seminář o lidové architektuře se zaměřením na využití hospodářských budov. Na tomto semináři jsme se podíleli zajištěním exkurze a prováděním po zajímavých vesnických lokalitách na Českobudějovicku a Českokrumlovsku.

Město České Budějovice

Ing. Bohuslav Prokeš

Město České Budějovice s počtem téměř 700 nemovitých kulturních památek patří mezi města s nejpočetnějším a nejvýznamnějším památkovým fondem, který je soustředěn především v chráněných územích městské památkové rezervace, zahrnující historické jádro města s jeho ochranným pásmem a centrální území předměstské části Rožnov, které je vesnickou památkovou zónou. Oproti ostatním městům Jihočeského kraje se statutem městské památkové rezervace je specificky odlišné skutečností, že přestože je svou rozlohou městské památkové rezervace menší než chráněné území okresních měst Tábor a Český Krumlov, slučuje na svém území funkci krajského města jako správního, obchodního a turistického centra kraje se zájmy památkové péče.

Péče o památkový fond a ostatní budovy na území městské památkové rezervace představuje již několik posledních let většinou stavební údržbu, zahrnující obnovy fasád historických domů, opravy střech, výměny oken a menší adaptační úpravy, neboť potřeba celkových rekonstrukcí a odstraňování havarijního stavu značně poklesla po provedených realizacích v devadesátých letech.

Přesto v roce 2004 probíhalo mimo stavební činnost menšího rozsahu několik významných stavebních akcí. Za pozornost stojí zejména obnova a úpravy goticko-renesančního domu č. 41 v Krajinské ulici na hotel Zátkův dům, jehož název je odvozen od osobnosti Dr. Zátky, který se v tomto domě narodil. Během stavby došlo k řadě pozoruhodných nálezů, k nimž patří zejména fresková malba sv. Trojice, jež byla restaurátorsky ošetřena a prezentována.

K dalším větším stavebním akcím patřila v roce 2004 rekonstrukce a úpravy domovního areálu čp. 35 v Krajinské ulici, dokončení stavebních úprav přízemních a sklepních prostor pro restaurační a komerční provoz domu č. 5 v ul. Dr. Stejskala, rekonstrukce domu č. 4 v Kněžské ulici a stavební úpravy dvorního křídla Biskupského gymnázia.

V roce 2004 rovněž pokračovaly práce na obnově střech dominikánského kláštera a byla dokončena první etapa obnovy objektu Předního mlýna, který se po dokončení zdařilé rekonstrukce vnitřních nos-

ných konstrukcí a fasád významně pohledově uplatňuje jako hodnotná součást historické zástavby města. Průběžně dále pokračují stavební práce na objektu Zadního mlýna a několika domů v Panské ulici, jejichž stavební stav byl značně poškozen povodněmi v roce 2002.

Okres Český Krumlov

Ing. arch. Eliška Eliášová

Na území okresu se kromě rozptýlených samostatných památek v památkově nechráněných územích a národních kulturních památek, kterými jsou zámek Č. Krumlov, hrad Rožmberk, kláštery Vyšší Brod a Zlatá Koruna, kostel Nanebevzetí P. Marie v Kájově, kostel sv. Víta v Č. Krumlově a bývalá koněspřežní železnice, nacházejí ochranné pásmo NKP – bývalé koněspřežní železnice, ochranné pásmo MPR Č. Krumlov, ochranné pásmo kostela sv. Petra a Pavla a kaple Navštívení P. Marie ve Svěrázu, ochranné pásmo hradu a zámku Rožmberk nad Vltavou. Památkově chráněné jsou historické zástavby měst a obcí: MPR Český Krumlov, MPZ Benešov nad Černou, MPZ Hořice na Šumavě, MPZ Chvalšiny, MPZ Kaplice, MPZ Plešivec, MPZ Rožmberk nad Vltavou, MPZ Vyšší Brod, VPZ Čertyně, VPZ Krnín, VPZ Mirkovice, VPZ Pernek. V roce 2004 byla nově prohlášena Ministerstvem kultury ČR za památkovou zónu území s historickým prostředím obcí Zlatá Koruna a Rojšín.

Na území okresu v působnosti dvou orgánů památkové péče při Městských úřadech s rozšířenou působností v Kaplici a Českém Krumlově byla prováděna nejčetnější stavební činnost v největších městech Kaplici a Vyším Brodě. Stavební úpravy v převážné většině souvisejí s údržbou objektů, výměnou krytiny, výměnou oken, velmi časté jsou nové půdní vestavby.

Jako každoročně pokračuje náročná údržba církevních objektů i jejich mobiliáře v působnosti vikariátu Český Krumlov. Dokončena byla velice zdařilá náročná dlouholetá obnova kostela Narození P. Marie v Cetvinách. Pokračovala oprava střechy kostela sv. Jiljí v Dolním Dvořišti, zařazená v programu Zachrany architektonického dědictví. Příspěvek z havarijního programu byl poskytnut na opravy střech kostelů sv. archanděla Michaela v Křemži, sv. Markéty v Malšíně, sv. Petra a Pavla ve Svěrázi, sv. Oldřicha v Loučovicích. V posledních letech je věnována pozornost nejmenším sakrálním stavbám, dochází k opravě jak udržovaných kapliček, tak i obnově torz památkově chráněných i nechráněných objektů. K víceletým rozsáhlým akcím patří adaptace Starého pivovaru v Kaplici, kde byla kolaudována I. etapa – šatny sportovního oddílu kopa-

né. V rámci dlouhodobých oprav střech areálu zámku Červeného Dvora byla prováděna oprava krovu a obnova podkroví na jižním křídle hlavního objektu. Pokračovala adaptace a přestavba objektů bývalé schwarzenberské lesovny ve Svatém Tomáši, kde při zachování hmot jednotlivých budov zůstalo oproti schválenému záměru málo autentických nosných konstrukcí, omítky žádné. Správním orgánem památkové péče byla u areálu povolena změna schválené krytiny z vláknocementových šablon v imitaci břidlice na betonové tašky černé barvy. Dle našeho stanoviska by býval patřičný jako optimální krytina dřevěný štípaný šindel, jemuž odpovídal charakter původních i nově doplněných vikýřů s mohutnými přesahy. Na Svatém Tomáši byla realizována nákladná oprava zdiva donjonu zříceniny hradu Vítkova kamene a vestavba nové dřevěné vyhlídkové plošiny v donjonu, v místě základů plošiny byl proveden archeologický výzkum s důležitými nálezy. Významným počinem roce 2004 bylo zahájení zachranných prací na statickém zajištění společné zdi kostela sv. Jana Nepomuckého a zámku v Omleničce. Stav samotného zámku a školy je však žalostný, devastace střech i budov pokračuje velmi rychle. V roce 2004 koupila mladá rodina k trvalému bydlení areál fary ve Svěrázi, po desetiletí neobývaná významná památka má naději na řádné udržovací práce.

Řada obcí okresu pořizuje územně plánovací dokumentaci, z plošně památkově chráněných obcí se jednalo o územní plány obcí Zlatá Koruna a Bohdalovice (OP kostelů ve Svěrázi), změny územních plánů u Chvalšin, Hořic na Šumavě.

Z programu regenerace MPZ byly čerpány v roce 2004 dotace v MPZ Kaplice 609 000 Kč, MPZ Benešov nad Černou 393 000 Kč, MPZ Vyšší Brod 610 000 Kč, MPZ Chvalšiny 480 000 Kč.

Český Krumlov – Městská památková rezervace a její ochranné pásmo, Městská památková zóna Plešivec

PhDr. Jan Müller

Obnova kulturních památek a dalších objektů na území města se po odeznění akcí, souvisejících s odstraňováním následků povodně z roku 2002, soustředila zvláště na nemovitosti, jejichž stavebníci usilovali o globální vytěžení komerčního potencionálu budov, adaptovaných vesměs pro potřeby turistického ruchu. Nadále trval nepříznivý trend funkčního přetěžování domů s negativními dopady na hmotovou, architektonickou i materiálovou autenticitu objektů (např. Latrán 38, 78, Soukenická 35). Jen v menším kvantitativním rozsahu se opravy týkaly odstraňování stavebních závad či odstraňování havarijního stavu budov – bez prioritního ekono-

mického kalkulu maximalizace (a urychlení) návratu vložených prostředků. Od konce roku 2004 byla proto zvýšená pozornost věnována monitorování technického stavu kulturních památek a dalších historických staveb, z nichž některé byly již demolovány a další se přibližují k hranici fyzického zániku (viz například areál bývalé Spirovy papírny na Plešivci). Jako varovný signál lze vnímat častější ignorování „památkového zákona“ formou stavebních úprav bez vydání závazného stanoviska, jak to dosvědčují zvláště případy nepovolených zásahů v domech Široká 80, 89 či Latrán 106. V průběhu celého roku se mnoho času věnovalo též konzultacím a koncepčním úvahám o revitalizaci historických zahradních a parkových ploch na území Českého Krumlova a využití vltavské náplavky. I přes snahu výkonného orgánu státní památkové péče se nepodařilo zatím zastavit proces dalšího znehodnocování historického parteru (zvláště reklamní zařízení).

Řada akcí byla finančně podpořena z prostředků jak již tradičních, tak i z nově zřízených programů obnovy:

– *Program záchrany architektonického dědictví*: Bývalý klášter minoritů, část „bekyně“, krovy, střešní plášť (plán 1 400 000 Kč – realizováno, čerpání převedeno do r. 2005); Kvítkův Dvůr, oprava brázděných konstrukcí a střech (plán 1 300 000 Kč – realizováno).

– *Program regenerace MPR Č. Krumlov*: (Plán 4 310 000 Kč – nedočerpáno 31 000 Kč). Z významných akcí zmíníme zahájenou rekonstrukci bývalého kláštera klarisek, opravu šindelových střech v Široké 70-71, obnovu interiérů bývalého industriálního objektu U Poráků 511, restaurování varhan v kostele sv. Víta a interiérů bývalé prelatury v Horní ulici čp. 155 a zahájené rekonstrukce měšťanských domů (Soukenická 44, Latrán 39, Rooseveltova 29).

– *Program regenerace MPZ Plešivec*: (Plán 650 000 Kč – zcela vyčerpano). Podstatná část prostředků věnována na obnovu pláště, zvláště střešního, domů Plešivecká 118 a Horská 72 a na restaurování drevořezb ve výklenkové kapli v Linecké ulici (čp. 60).

Poprvé bylo možné využít i „krajských grantů“, případně požádat město Český Krumlov o dotaci z grantu „Podpora na pořízení označení domů a provozoven ... za účelem zlepšení vzhledu městské památkové rezervace a městské památkové zóny.“

Pokračovalo shromažďování historické dokumentace k urbanistickému a architektonickému vývoji MPZ Plešivec, zaměřené zvláště na území tzv. Krásného údolí. Nedošlo však ke konsenzu odborné organizace a výkonného orgánu státní památkové péče ve věci zpracování návrhu pracovního textu, konkrétně

zujícího obecné znění vyhlášky Ministerstva kultury ČR č. 108/2003 Sb. ze dne 1. 4. 2003, návrhu revize znění rozhodnutí ONV v Českém Krumlově čj. Kult. 534-404/3-87 ze dne 27. 12. 1987 o zřízení ochranného pásma MPR Český Krumlov ani podnětu na sjednocení postupu NPÚ, územního odborného pracoviště v Č. Budějovicích a Městského úřadu v Č. Krumlově, Odboru územního rozvoje, investic a památkové péče při památkové ochraně na území MPR, jejího ochranného pásma a MPZ Plešivec. O komplikovanosti vzájemných vztahů svědčí i zvyšující se počty rozhodnutí nesouhlasných s odbornými vyjádřeními a častější frekvence uplatňování institutu projednávání závazného stanoviska před ukončením řízení i mimoodvolacího řízení ze strany NPÚ.

Syntetické zpracování analýzy výsledků desetiletého průběžného sledování historického centra Českého Krumlova (stav konzervace), jako statku zařazeného do seznamu světového kulturního dědictví UNESCO, přináší svou reflexí „slabých míst“ řadu podnětů pro zkvalitnění práce institucionální sféry státní památkové péče.

Podepsaný je členem komise pro regeneraci MPR Český Krumlov a Poradního sboru Regionálního muzea tamtéž.

Okres Jindřichův Hradec

Ing. arch. Václav Bouška, Ing. Stanislav Dvořák

Okres Jindřichův Hradec patří hodnotou a četností kulturních památek k nejcenějším lokalitám nejen jižních Čech, ale celé České republiky. Utváření krajinného rázu determinuje charakteristická sídelní struktura zvýrazněná místním koloritem jak demografickým, tak stavebním. Území okresu je bohaté na geomorfologii terénu, která do jisté míry určila historický urbanismus, konfiguraci sídel i krajiny, je bohaté rozmanitostí výrazových prostředků lokální výstavby i dobových tradic a přenesených forem dekoru. Najdeme zde původní, zcela neporušenou architekturu poplatnou stylově a dobově danému řádu a slohu, najdeme rovněž architekturu metamorfovanou časově a výrazově odlišnými stavebními úpravami.

Na území byla registrována řada stavebních akcí, směřujících k záchraně, rehabilitaci a obnově kulturně historických hodnot ať již v městském prostředí, tak ve venkovském osídlení i krajinářsky významných oblastech (zónách).

Na území okresu byla v roce 2004 realizována řada stavebních investic v zájmu záchrany rozsáhlého památkového fondu, financovaných nejen dotačními programy MK ČR, grantovými programy kraje, ale i z přímých zdrojů osvědčených vlastníků, kteří po-

chopili, že kulturní hodnota objektu je přednější než okamžitá hodnota zisku.

Rok 2004 byl orientován i na dokončení eliminace škod způsobených srpnovými záplavami roku 2002, které postihly především jižní a jihozápadní části okresu; území povodí řek Lužnice a Nežárky a Třeboňskou rybníční soustavu. Stavební činnost v roce 2003 a celý rok 2004 byla z velké části koncipována na záchranu kulturního dědictví postižených lokalit.

Památková ochrana jindřichohradeckého okresu se vztahuje na:

- NKP – klášter augustiniánů v Třeboni, zámek v Jindřichově Hradci, zámek v Třeboni se Schwarzenberskou hrobkou, zámek v Dačicích, zámek Červená Lhota, Rožmberská rybníční soustava
- MPR – Jindřichův Hradec, Slavonice, Třeboň
- MPZ – Dačice, Nová Bystřice
- VPZ – Lutová, Nová Ves (Číměř), Pístina, Plačovice, Ponědrážka, Příbraz, Žitěč
- CHKO Třeboňsko

Součástí památkové ochrany jsou rovněž ochranná pásma:

- OP zámku v Jindřichově Hradci, Třeboni (vč. Schwarzenberské hrobky), Dačicích a Červené Lhotě
- OP kláštera augustiniánů v Třeboni
- OP MPR Jindřichův Hradec, Slavonice, Třeboň

MPR Jindřichův Hradec

V MPR J. Hradec je třeba jmenovat v první řadě zahájení další, avšak komplexně pojednané etapy obnovy a využití renesančního areálu bývalé jezuitské koleje při jihovýchodním okraji MPR. Byla zpracována rozsáhlá projektová dokumentace, která je v současnosti dále upřesňována s ohledem na skutečnosti postupně odhalované odbornými sondážními průzkumy.

Areál bude užívat instituce Národního muzea fotografie. Zvažuje se záměr víceúčelového využití budovaného zázemí další vestavbou kongresového sálu uvnitř areálu.

Vzhledem k rozsahu objektů převažují v MPR dílčí rekonstrukce domů, a to jak chráněných (164, 173), tak nechráněných (čp. 60). Nelze zapomenout ani na dílčí etapy obnov střech, a to bývalého kláštera fran-tiškánů čp. 98/II a minoritů (124/I).

V záležitosti zachrany areálu výletní restaurace Rudolfov byl konečně zaznamenán kladný posun, když nový majitel památku vyprostil ze sevření spleťtých vazeb v majetku úpadkové firmy a intenzivně při-

pravuje jeho záchranu a navrácení restauračního provozu a zřízení galerie.

V rámci estetické rehabilitace byla zahájena celková oprava barokní brány vedoucí do areálu hudební školy, kde byly při předběžném orientačním průzkumu zjištěny polychromní malby na štítu, a to nejméně ve dvou stratigrafických vrstvách. S realizací obnovy se počítá v následujícím roce.

Na území působnosti stavebního úřadu v J. Hradci byly v součinnosti s dotačním systémem MK ČR provedeny další etapy obnov střech, a to u zemědělských usedlostí čp. 18 v Pístině, čp. 19 v Příbrazi a čp. 33 v Kunějově. Kromě toho se uskutečnila další etapa postupné náhrady eternitové krytiny za bobrovku střechy kostela sv. Víta v Kostelní Radouni.

V MPZ Nová Bystřice proběhly předrealizační přípravy k problematice opravě hradební zdi při severozápadním nároží městského opevnění.

MPR Slavonice a její ochranné pásmo

V průběhu roku 2004 pokračovaly práce na zásadních koncepčních podkladech pro budoucí regulaci společenské činnosti v území.

V rámci přípravy zařazení doporučených prostorových struktur do Seznamu světového kulturního dědictví UNESCO proběhla řada jednání zejména o vyjasnění rozsahu a slohového uspořádání podkladů. Rovněž byly připraveny podpůrné podklady standardního typu i nadstandardní materiály. Pro nominaci byl vybrán pouze zúžený vzorek slavonického stavebního bohatství. V roce 2004 pokračovaly práce na územně plánovací dokumentaci města. Byl projednán návrh Územního plánu města Slavonic a dokončen návrh regulačního plánu Městské památkové rezervace.

Současně byl dokončen Plán zásad památkové ochrany MPR Slavonice.

Postup obnovy MPR je cílený. Město má k dispozici řadu projektů a podpůrných programů pro možnost regulace stavební činnosti nejen v MPR, ale i v jejím ochranném pásmu. Tyto prostředky jsou využívány v plném rozsahu.

V neposlední řadě se nemalou měrou podílejí na rozvoji města i místní občanská sdružení (např. spolek Renesance).

V rámci Programu zachrany architektonického dědictví MK ČR, do kterého je zařazena městská fortifikace, byla dokončena obnova Dačické brány a barbakanu.

Program regenerace byl naplněn jedenácti akcemi o celkovém objemu přidělených finančních prostředků 2.720 tis. Kč.

Nadále pokračují práce na vyčištění a zpřístupnění slavonického podzemního odvodňovacího systému.

Město Slavonice se zúčastnilo Soutěže o vyhodnocení realizace programu regenerace za uplynulý rok a umístilo se na druhém místě v kraji za Novými Hradci.

MPZ Dačice

Městská památková zóna je v současné době stabilizována. Jasné prostorové rozlišení části určující a části dotvářející charakter PZ předznamenává jednoznačnou orientaci v možnostech zásahu do území. Sídlní útvar je pokryt vyhovující územně plánovací dokumentací, která vychází z historické podstaty sídel. V letošním roce byla schválena zadání pro dvě změny (č. 6 a 7) územního plánu města, které však se zájmy památkové péče nekolidují. Podařilo se postupně přehodnotit, regulovat a usměrnit aktivity v oblasti reklamy a označení provozů, zachovat historický komunikační systém vnitřního města, připravit obnovu Kanclířova sadu na Palackého náměstí, zahájit obnovu bývalého městského pivovaru a další akce, přispívající k udržení současného standardu sídla.

Program regenerace byl naplněn dvěma akcemi o celkovém objemu přidělených finančních prostředků ve výši 400 tis. Kč.

VPZ Plačovice

Možno obecně konstatovat, že stavební činnost na venkově nebyla příliš rozsáhlá. Oprava objektů lidové architektury doznala stejně jako v roce minulém značného útlumu. Proto činnost našeho odboru byla zaměřena především na poradenskou činnost a usměrňování stavebních aktivit v kontaktu s VPZ.

Kulturní památky mimo památkově chráněná území na Dačicku

Z nejvýznamnějších akcí, krytých dotačními tituly MK ČR a kraje, lze prezentovat příkladně pokračování v obnově areálu gotického kostela sv. Linharta se hřbitovem a kostnicí v Liděřovicích (dlouhodobě zařazen do Programu záchrany architektonického dědictví MK ČR), obnovu kostelů v Kostelním Vydří, Starém Hobzí, zámku v Budiškovcích, empírového statku ve Slavětíně, pivovaru ve Studené, fary ve Volfířově a Nových Sadech a v neposlední řadě projekční přípravu na záchranu novogotického zámku v Českém Rudolci.

Kromě uvedených vybraných akcí proběhla na území Dačicka řada činností a forem obnovy pro zachování kulturního dědictví v regionu.

Pracovníci NPÚ v Českých Budějovicích jsou stálými členy komise pro přípravu Programu regenerace při MÚ Slavonice a Dačice.

Třeboňsko

Ing. Petr Kohoutek

Na území Třeboňska byla v loňském roce dokončena řada akcí, které souvisely s odstraňováním škod způsobených povodněmi v roce 2002 - jako příklad můžeme uvést dokončení opravy barokního kamenného mostu ve Staré Hlíně na rybníku Vítek, který byl zčásti povodněmi stržen, nebo dokončení mostu přes bezpečnostní výpusť z rybníka Svět, která byla prolomena v průběhu povodní.

Na území MPR Třeboň bylo z Programu regenerace MPR (celková částka státního příspěvku činila 4 309 000 Kč) obnoveno několik domů na hlavním náměstí T. G. Masaryka - např. čp. 90 - oprava střechy, čp. 102/I - oprava střechy a fasády, čp. 103/I - oprava střechy a fasády a čp. 104 - oprava krovu a fasády, z větších akcí v historickém jádru to jsou např. čp. 18/I v Husově ul. - oprava střechy, fasády, výměna oken, čp. 32 v Rožmberské ul. - oprava fasády, střechy. Zdařilou akcí je rovněž oprava fasády domu čp. 24/I vedle Hradecké brány. Opravy fasád domů v historickém jádru se provádějí na základě odborných sondážních průzkumů omítkových vrstev.

Významnou akcí v MPR Třeboň byly restaurátorské práce v kostele sv. Jiljí, které byly dotovány částkou přes 1 mil. Kč.

Z venkovských staveb Třeboňska lze vyzdvihnout např. opravu kaple v obci Ponědražka, která je VPZ, pokračující opravu zem. usedlosti čp. 6 v obci Braná a v neposlední řadě i rozsáhlou celkovou rekonstrukci kostela sv. Václava v Lomnici nad Lužnicí, který je dotován z Programu záchrany architektonického dědictví.

Pozitivní je i zahájení rekonstrukce objektu fary u kostela sv. Jana Křtitele v obci Krabonoš.

Okres Písek

Ing. Dana Thimová

Péči o památkový fond na Písecku je již tradičně věnována mimořádná pozornost. Výsledkem je fakt, že se na okrese téměř nevyskytuje havarijní, resp. zřícená památkově chráněná stavba. I v tomto okrese převažovaly obnovy údržbového charakteru, jako např. obnovy fasád, střech, výplní otvorů atd.

Z Programu záchrany architektonického dědictví byl přiznán příspěvek na obnovu kaple v kostele Jména P. Marie v Sepekově.

Z Programu regenerace MPR, MPZ získala MPZ Písek finanční dotaci na opravy kulturních památek ve výši 1 330 tis. Kč.

Z Programu péče o VPR, VPZ a KPZ byly přiděleny příspěvky např. na obnovu fasády bývalého čp. 3 v Budičovicích, na opravu střechy zámku čp. 1 v Čimelicích či obnovu fasády v areálu zámku ve Varvažově aj. Radou kraje byly schváleny příspěvky z Grantu nemovité kulturní památky na následující akce: židovský hřbitov v Miroticích, tvrz v Klokočíně, areál zámku v Červeném Újezdci, oprava propadlého stropu v kostele sv. Petra a Pavla v Albrechticích nad Vltavou, oprava domu čp. 1 v Horosedlech či domu čp. 20 v Třešních, oprava – restaurování fasády čp. 1 ve Vlksicích i oprava hřbitovní zdi u kostela sv. Jiljí v Heřmani.

Dále byly radou kraje schváleny finanční prostředky z grantu Podpora zvýšených nákladů obnovy z důvodu památkové ochrany staveb na okna u čp. 39 na Masarykově náměstí v Mirovicích a opravu střechy čp. 116 v Orlíku nad Vltavou.

Nepochybně k velmi důležitým akcím patří obnovy, resp. opravy střech a historických krovů na kostelech v Mirovicích, v Kostelci nad Vltavou a na věži kostela v Orlíku nad Vltavou.

Okres Prachatic

Ing. Petr Lukáš

V roce 2004 probíhaly v okrese většinou akce charakteru údržby. K těmto akcím se blíží některé částečné rekonstrukce krovů a statické zajišťování kleneb. Poutavé pro veřejnost byly restaurátorské práce na fasádách.

Městská památková rezervace Prachatic

Pokračovala realizace dlouhodobého programu regenerace. Na nové radnici byla restaurována sochařsko-štukatérská výzdoba fasády a rekonstruování sgrafitové výzdoby včetně navrácení původní barevnosti fasády. Restaurovány byly i vnější omítky na kapli sv. Antonína Paduánského, štukové a kamenné články fasády na domě čp. 42 na Velkém náměstí a atika domu čp. 13 na Velkém náměstí. Střechy byly opraveny na domě čp. 17 na Kostelním náměstí, na domech čp. 41 na Velkém náměstí, 47 tamtéž, na domech čp. 52 a 59 ve Věžní ulici, čp. 76 a 105 v Husově ulici, čp. 96 v Dlouhé ulici a čp. 111 v Křišťanově ulici. Okna byla měněna v domě čp. 96 v Dlouhé ulici a ve dvorní fasádě domu čp. 12 na Velkém náměstí.

Na zachování památkových hodnot bylo dbáno i při stavebních pracích na nepamátkových objektech v rezervaci a v jejím ochranném pásmu.

Městská památková zóna Vimperk

Na domě čp. 47 ve Steinbrenerově ulici byla restaurována uliční fasáda a opravena střecha.

Byla opravena kašna na náměstí Svobody. Na kostele Navštívení Panny Marie byla restaurována 3 vitrážová okna.

Na hřbitovním kostele sv. Bartoloměje byla opravena střecha.

Pokračovala rekonstrukce domu čp. 11 v ulici Na Baště, fasády byly opraveny na domě čp. 9 a ve dvoře domu čp. 39 na náměstí Svobody a statické zajištění kleneb včetně opravy omítek a dlažby na domě čp. 13 tamtéž.

Započato bylo s rekonstrukcí obvodového pláště roubenky čp. 195 ve Školní ulici.

Městská památková zóna Vlachovo Březí

V kostele Zvěstování Páně bylo dokončeno restaurování oltářů Panny Marie Zellské a sv. Anny.

Byla provedena rekonstrukce obvodového pláště bývalého zámeckého pivovaru, rekonstrukce obvodové zdi starého hřbitova a oprava střechy a štítových zdí bývalé kovárny čp. 21 v Pražské ulici.

Vesnická památková zóna Vitějovice

Pokračovala rekonstrukce roubeného domu čp. 4.

Objekty mimo zóny

Pokračovala rekonstrukce zámku Skalice v Bohumilicích, kde bylo provedeno odvlhčení a statické zajištění jižní renesanční části.

Byla dokončena rekonstrukce roubeného domu čp. 41 ve Volarech.

Byly opravovány střechy mlýna čp. 37 v Těšovicích, zámku v Dubu, kostelů v Němčicích, Strunkovicích nad Blanicí a ve Vacově. Prováděno statické zajištění zemědělské usedlosti čp. 11 ve Dvorech u Prachatic.

Byl opravován schwarzenberský plavební kanál – úsek před severním portálem tunelu v Jeleních Vrchích.

Okres Strakonice

Ing. Dana Thimová, Ing. Petra Hajná

Okres Strakonice patří hodnotou a četností kulturních památek nepochybně k velmi zajímavým územím nejenom jižních Čech, ale i celé České republiky. Velmi svébytný místní kolorit demografický i stavební se uplatňuje v charakteristických sídlech zasazených do působivé krajiny.

V okrese byla v roce 2004 realizována celá řada stavebních aktivit, a to jak na památkově chráněných objektech, tak v památkových územích (VPZ, VPR, MPZ, KPZ). Ve valné většině případů se jednalo o práce běžného údržbového charakteru, jako např.

opravy střech a fasád, ale i stavební úpravy vyplývající ze změny využití památky.

Ze státního programu MK ČR – Programu regenerace MPR a MPZ byly v r. 2004 přiznány do následujících zón tyto finanční příspěvky: MPZ Blatná – 250 tis. Kč, MPZ Vodňany – 250 tis. Kč, MPZ Volyně – 100 tis. Kč.

Z programu záchrany architektonické dědictví byly poskytnuty finanční prostředky na provádění prací na kostele Nanebevzetí Panny Marie v Bavorově a na obnovu interiéru bývalé školy a zámku v Dobříši.

Z dalšího programu MK ČR – Programu péče o VPR, VPZ a KPZ v roce 2004 byly spolufinancovány např. následující akce:

obnova čp. 6 v Zechovicích a oprava stodoly čp. 17 též v Zechovicích.

Radou kraje byly schváleny následující finanční prostředky z grantu Nemovité kulturní památky mj. na následující objekty:

poutní kaple sv. M. Magdaleny v Chelčicích, špýchar – součást hradu Strakonice, zámek čp. 1 ve Střelských Hošticích (fasáda), kostel sv. Jana Křtitele a zámek čp. 1 v Česticích, kapličky křížové cesty ke kostelu Jana Křtitele v Radomyšli i velmi cenný objekt čp. 150 ve Volyni.

Z krajského grantu Podpora zvýšených nákladů obnovy z důvodu památkové ochrany staveb bylo přiznáno 250 tis. Kč na obnovu fasády domu čp. 210 „U bílého lva“ v Blatné a příspěvek na opravu domu čp. 35 ve Vodňanech a restaurování malby na fasádě domu zemědělské usedlosti čp. 3 v Křteticích.

MPZ Vodňany

Na území městské památkové zóny byly realizovány převážně udržovací práce (výměna střešní krytiny, výměna oken), drobné opravy a úpravy objektů, které souvisely především se změnou využití prostorů (půdní vestavby).

Nezvratnou škodou bude však povolená demolice památkově hodnotného objektu čp. 244 v ulici Mlýnské. Tento objekt, který je datován do 1. poloviny 18. století a jehož průčelí je asymetricky předsazeno před uliční frontu, je poslední z původní zástavby kolem Mlýnského náhonu. I přesto, že se naše odborná organizace opakovaně vyjadřovala k demolici nesouhlasně, výkonná složka památkové péče již v předchozích letech tuto demolici odsouhlasila a posléze bylo vydáno rozhodnutí o odstranění stavby.

Ze státního programu Ministerstva kultury ČR – Programu regenerace MPR a MPZ byly poskytnuty finanční příspěvky na tyto kulturní památky:

- měšťanský dům čp. 2 na nám. Svobody, ÚSKP č. 03-4434 – obnova oken, výkladců, stropních konstrukcí a podlah objektu (příspěvek MK ČR 100 000 Kč)

- dům čp. 89/I v ulici Heritesově, ÚSKP č. 03-4432 – obnova střechy objektu (příspěvek MK ČR 110 000 Kč)

- hradební systém par. č. 20/1 u domu čp. 210/I v ulici Mokrého, ÚSKP č. 03-4432 – obnova hradební zdi (příspěvek MK ČR 40 000 Kč).

Táborsko

Ing. Petr Kohoutek, Ing. arch. Vinařová

Území bývalého okresu Tábor je rozděleno dvěma zastupitelským obcím s rozšířenou působností – Táboru a Soběslavi. Práce památkové péče je nejvíce soustředěna v chráněných městských územích – MPR Tábor a jejím ochranném pásmu, dále MPZ Soběslav a MPZ Bechyně a v chráněných vesnických územích – VPR a VPZ, kterých je na tomto území celkem deset. Loňský rok ještě stále probíhaly rekonstrukční práce související s odstraňováním následků povodní – zejména v povodí řeky Lužnice – v Bechyni a Soběslavi. Příkladem je dokončení stavby nového mostu v Bechyni-Zářečí a dále i přípravné práce na rekonstrukci barokního mlýna v Bechyni-Zářečí čp. 456, kde bude obnovena malá vodní elektrárna.

Tábor: MPR + OP MPR

Z celkové části příspěvku 3 870 000 Kč Programu regenerace MPR Tábor na rok 2004 byla největší část určena na náročnou rekonstrukci areálu hradu Kotnova, který je NKP. Dokončena byla 3. etapa celkové obnovy areálu – tj. fasády. Na tuto akci byl přidělen téměř celý příspěvek – 3 310 000, město ale přidělilo na ostatní akce podílovou částku, která mnohonásobně převýšila tuto státní dotaci. Další významnou akcí byla obnova původních fresek průčelní fasády domu čp. 16 na Žižkově náměstí. Pozdně gotické fresky zanikly po jejich odkrytí v 50. letech 20. stol. a nyní byly opět obnoveny podle dochované dokumentace.

Významnou akcí je i restaurování hlavního oltáře kostela Narození P. Marie. Dokončena byla obnova hradeb a parkové úpravy prostoru Velká šanc na východní straně historického jádra města.

V ochranném pásmu probíhaly většinou běžné stavební úpravy v podobě údržbových prací na objektech v plošně chráněném území. Významnou stavební obnovou bylo dokončení další etapy oprav v areálu poutního kostela Panny Marie Klokotské v Táboře-Klokotech – byla provedena nová zádlažba a odvodnění nádvoří, obnova soklu a odvlhčení

kostela. (Finanční příspěvek MK ČR z Programu záchrany architektonického dědictví činil 800 000 Kč.)

Úctyhodnou práci představuje v České republice ojedinelá internetová podoba urbanistických a stavebních proměn historického jádra Tábora. Tuto publikaci vypracoval kolektiv autorů pod vedením Ing. arch. O. Jankovce a NPÚ Č. Budějovice se podílel na jejím odborném vyhodnocení.

V soutěži o nejlepší realizaci Programu regenerace MPR za rok 2004 obsadil Tábor 4. místo v Jihočeském kraji.

Soběslav MPZ:

V MPZ Soběslav byla v Programu regenerace jediná akce – oprava fasády kostela sv. Petra a Pavla – příspěvek zde činil 400 000 Kč. Další velkou akcí byla oprava fasády domu čp. 43/II, Dolní nábreží. Fasáda tohoto barokního domu „Zelený strom“ byla poškozena povodněmi v r. 2002 a na její opravu byl poskytnut příspěvek Krajským úřadem ve výši 100 000 Kč.

V MPZ Bechyně byla největší akcí pokračující oprava střechy klášterního kostela Nanebevzetí P. Marie. Tato oprava je financována z Programu záchrany architektonického dědictví – v roce 2004 činila částka státního příspěvku 1 200 000 Kč. Z Programu regenerace MPZ je největší akcí oprava hodnotné barokní fasády domu čp. 13 ve Waltrově ul. – tato fasáda se ale výrazně uplatňuje v nárožní poloze na nám. T. G. Masaryka.

Dalšími akcemi z tohoto programu jsou rekonstrukce budovy židovské synagogy čp. 48 v Široké ulici – loni byla provedena obnova dešťového systému.

Z velkých staveb mimo chráněná území jsou to zejména opravy kostelů realizovaných z Programu záchrany architektonického dědictví – např. kostel sv. Františka Xaverského v Opařanech, kde pokračují práce na opravě střechy kostela.

Z havarijního střešního fondu můžeme jmenovat např. opravu rozhledny Hýlačka v Táboře-Větrovch nebo pokračující opravu střechy zámku Měšice.

Z péče o stavby lidové architektury je možno vydvihnout např. opravy zem. usedlosti v Zálší čp. 24 nebo ve Vlastiboři čp. 34.

Program regenerace MPR Tábor

- areál hradu Kotnov – celková rekonstrukce 3.310.000 Kč
- dům čp. 121 – restaurování nástěnného obrazu 60.000 Kč
- dům čp. 16 – obnova původních fresek 500.000 Kč

Program regenerace MPZ Bechyně

- dům čp. 48 – obnova dešťového systému 114.000 Kč
- dům čp. 13 – oprava fasády 47.500 Kč
- dům čp. 466 v Zářechí – dokončení opravy střechy 12.500 Kč

Program regenerace MPZ Soběslav

- kostel sv. Petra a Pavla – oprava fasády 400.000 Kč

Referát historických parků a zahrad

Ing. Marie Pavlátová, Ing. Marek Ehrlich

K nejdůležitějším činnostem roku, kterými se zabýval referát historických parků a zahrad, patřilo dokončení rozpracované publikace *Zahrady a parky jižních Čech*, která vyšla v závěru roku 2004. Autorský tým odborníků v ní představuje 113 převážně památkově chráněných zahrad a parků, které jsou pro lepší orientaci v kraji rozděleny podle okresů. Každé z uvedených hesel zahrnuje podrobné údaje o vzniku, historii a současném stavu s přehledem nejzajímavějších dřevin. Kniha seznamuje čtenáře také s dvanácti krajinnými soubory vzácně dochované historicky cenné krajiny, která je jihočeským fenoménem evropského významu. Bohaté ilustrace zahrnují množství dokumentárních fotografií, unikátní letecké snímky, archivní a ikonografické podklady, situační plány. V úvodní části knihy jsou zařazeny kapitoly věnované všeobecně vývoji zahradního umění u nás a v Evropě. Součástí knihy jsou jmenový a dendrologický rejstřík, bibliografie a resumé v anglickém a německém jazyce. Knihu vydala Společnost pro zahradní a krajinářskou tvorbu o.s. a vydavatelství NEBE, s.r.o. za podpory sponzorů (Lesy České republiky, e.on, českobudějovické Pozemní stavby, spol. s.r.o., 1. JVS a.s., Skanska, Building České Budějovice, Václav Straka – park Stromovka České Budějovice, POPELA sadovnictví a krajinářství a Jihočeská plynárenská a.s.).

Příprava knihy si vyžádala dvouletý základní badatelský průzkum v regionálních i mimoregionálních archívech, muzeích, v místních kronikách. Dobrá spolupráce probíhala i s vlastníky památkových objektů, z nichž mnozí nám poskytli zajímavé podklady z rodinných alb a archivů. Touto činností bylo shromážděno značné množství historických podkladů, které obohatily archivní sbírky NPÚ v Českých Budějovicích.

Začátkem května jsme měli možnost uvítat v jižních Čechách exkurzi zahradních a krajinných architektů, účastníky konference Centrálního regionu Meziná-

rodní organizace zahradních a krajinných architektů (IFLA). Konferenci organizovala sekce působící ve Společnosti pro zahradní a krajinářskou tvorbu, která je členem IFLA od roku 1996. Účastníci si ze zájmem prohlédli krajinné památkové zóny Čimelicko – Rakovicko a Hlubocko i zámecký park na Orlíku nad Vltavou. Přítomní projevíli značný zájem o problematiku praktické ochrany historicky utvářené krajiny, rozsáhlá diskuse probíhala zejména na Hlubocku.

Ve dnech 18. – 19. května 2004 jsme se zúčastnili jako spoluorganizátoré pracovního setkání zaměřeného k odborně metodickým aspektům obnovy a restaurování zámku Hluboká, hradu Nové Hradky a hradu Rožmberk. Součástí programu byly i prohlídky zámeckého parku na Hluboké včetně prohlídky krajiny z ochozu zámecké věže a návštěva romantického parku Tereziho údolí u Nových Hradů.

Připravovaná nominace Třeboňské rybníční soustavy za památku světového dědictví UNESCO byla předmětem zájmu delegace čtyř pracovníků památkové péče z Taiwanu. Tato země dosud nemá přes svou nesporně bohatou a pozoruhodnou historii žádnou vlastní památku UNESCO. Pracovníci NPÚ i místních obcí představili kolegům některé ze stávajících i nominovaných lokalit, včetně např. Českého Krumlova a Slavonic, a podělili se s nimi o zkušenosti s přípravou a režimem těchto významných areálů.

V polovině října se v areálu NKP státního zámku Hluboká nad Vltavou uskutečnilo výjezdní jednání Rady specialistů NPÚ pro památkově chráněné zahrady a parky. Předmětem jednání odborníků z ústředního i územních pracovišť v oboru zahradní architektury byly zejména korekce porostů v bezprostředním okolí zámku (tzv. Dolní zahrada). Původní exotické stromy z výsadeb v polovině 19. století jsou podsazeny keřovými skupinami ze 70. let 20. století – přestárlé porosty keřů vyžadují obnovný zásah, který je zvláště naléhavý v souvislosti s probíhající opravou fasád zámku a potřebou celkové reprezentační úpravy. Dále byla projednána a Radou doporučena postupná úprava porostů na svazích okolo zámku, pro lepší uplatnění krajinné dominanty. Konzultovány byly i další problémy, zejména zdoluhavá obnova plotu v zadní části parku.

V závěru roku byl zpřístupněn veřejnosti unikátní krajinářský park v Červeném Dvoře u Chvalšín. O otevření parku rozhodl ředitel Psychiatrické léčebny MUDr. Jiří Dvořáček, který prosazuje moderní psychiatrické trendy a snaží se minimalizovat bariéry mezi pacienty a veřejností. Při té příležitosti bylo dohodnuto, že v parku bude pro návštěvníky zřízena naučná stezka. Na její přípravě se spolu s léčebnou podílí Správa chráněné krajinné oblasti Blanský les a pracovníci Národního památkového ústavu v Českých Budějovicích.

Archeologie

Mgr. Patrik Červák

Oddělení archeologických památek NPÚ ÚOP České Budějovice mělo v roce 2004 stejné personální obsazení jako v předchozích letech (2,8 úvazku). Jednou z hlavních činností tohoto oddělení bylo zpracování odborných vyjádření jak k územním plánům obcí, tak i ke všem stupňům stavebních řízení, ale i jiným záměrům, které by mohly narušit nebo nějakým způsobem ohrozit či ovlivnit archeologické památky v Jihočeském kraji. V roce 2004 jsme se vyjádřili ke 1001 akci, tj. nárůst agendy o 17 % oproti roku 2003 a o 50 % více, než tomu bylo v roce 2002, kdy ještě spadal do kompetence tohoto oddělení také bývalý okres Pelhřimov.

Kromě této činnosti naše oddělení organizačně zabezpečuje složitý Program podpory záchranných archeologických výzkumů (dále jen PPZAV), tzn. výzkumů, které nejsou hrazeny ze zákona investory. V roce 2004 byla částka přidělená komisí MK ČR pro PPZAV - Jihočeských kraj 1 100 000,- Kč. Tato částka nebyla vyčerpána stoprocentně, do Programu byly zařazeny akce v celkové výši 705 000,- Kč, mezi žadateli byla zastoupena církev i soukromí žadatelé (fyzické osoby). Zbývající částka, tj. 395 000,- Kč, byla vrácena do rezerv PPZAV MK ČR (seznam akcí PPZAV pro rok 2004 schválených Komisí ředitele NPÚ ÚOP v Českých Budějovicích – viz tabulka).

V roce 2004 provádělo oddělení archeologických památek výzkumy nejen na našich objektech, ale v nemalé části byly zastoupeny i výzkumy investorské:

Výzkumy na objektech ve správě NPÚ ÚOP České Budějovice:

- Zlatá Koruna – rajský dvůr kláštera, rekonstrukce kašny – Mgr. Havlice
- Třeboň – zámek – víceúčelový sál
- Landštejn – donjon a příkop – Mgr. Červák

Výzkumy investorské:

- Český Krumlov – ul. Hradební – 2. etapa inženýrských sítí a kanalizace - Mgr. Havlice
- Vítkův Kámen – hradní donjon, stavba vyhlídkové věže - Mgr. Havlice
- Červený Dvůr – zámek – výkopy pro odvodnění - Mgr. Havlice
- Boršov nad Vltavou – rodinné domky, ZTV - Mgr. Červák
- České Budějovice, Panská 22, rekonstrukce domu - Mgr. Červák
- České Budějovice, Panská 26, rekonstrukce domu - Mgr. Červák

Naše oddělení jako i v předchozích letech spolupracuje i s dalšími odděleními ústavu, zejména pak s oddělením dokumentace, s nímž se podílí na reidentifikaci památek zapsaných v ÚSKP. V roce 2004 probíhala reidentifikace v okrese České Budějovice. Celkem bylo naším oddělením prostorově vymezeno, zdokumentováno v terénu a následně zpracováno 52 archeologických památek.

Každý měsíc se pracovníci zmiňovaného oddělení účastní Jihočeské archeologické komise, dále jsou členy České archeologické společnosti, Mgr. Červák pak ještě členem Ministerské komise pro PPZAV. V rámci postgraduálního studia památkové péče navštěvují Ústav dějin umění na FF UK v Praze. V roce 2004 uspořádali přednášky – Mgr. Červák na Jihočeské univerzitě, téma – Archeologická památková péče, Mgr. Havlice na zasedání jihočeské sekce České archeologické společnosti, téma – ZAV Zlatá Koruna – opatství.

Územní plánování

Ing. arch. Václav Bouška

V roce 2004 byl z větší části realizován projekt pokrytí Jihočeského kraje územně plánovací dokumentací VÚC v katastrálním uspořádání bývalých okresů (př. ÚPN VÚC Českobudějovicka, Českokrumlovská, Jindřichohradecká, Prachatická, Písecká-Strakonická a Tábořská).

V letošním roce pokračovaly projekční práce na státním úkolu, územním plánu VÚC Jihočeského kraje, konceptem řešení.

Na přípravě všech těchto dokumentů participoval náš ústav ať již formou konzultací, tak odbornou pomocí a poskytnutím historických podkladů (archiválií, ikonografií apod.).

Ke každému stupni bylo vydáno stanovisko z hlediska památkové péče a ochrany kulturních a krajinných hodnot.

V průběhu roku byla předložena k posouzení z hlediska památkové péče na NPÚ v Českých Budějovicích veškerá ÚPD (ve všech stupních přípravy), zpracovávaná v kraji. Za zmínku stojí z hlediska historického urbanismu návrh regulačního plánu MPR Slavonice, příprava regulačního plánu obnovy Rybářské ulice v MPR Český Krumlov a další.

Plán zásad památkové ochrany a zhodnocení

V letošním roce byly dokončeny práce na PZPO MPR Slavonice, který sloužil jako územně technický podklad pro zpracování územního plánu města a regulačního plánu MPR.

Další plán zásad památkové ochrany v MPR, který byl v roce 2004 ve fázi zpracování prezentován, je zajišťován pro město Třeboň.

Pro VPR byl zpracován vzorový POZ pro obec, pokrytou statutem ochrany UNESCO – Holašovice. Z tohoto plánu vycházel Metodický pokyn MK ČR pro zpracování POZ území památkové rezervace nebo památkové zóny vesnického typu (vydán MK pod čj. 3162/2004).

V letošním roce byl v intencích zmíněné metodiky rozpracován plán zásad památkové ochrany pro VPR Vlastiboř.

Účast na mezinárodní konferenci

Petra Hajná, Marek Ehrlich

Na počátku října jsme se zúčastnili 5. ročníku valné hromady a 3. ročníku Evropského výměnného programu s mezinárodní konferencí na téma „*Starý původ – nové užití*“ – *Správa historických objektů v 21. století v rámci mezinárodní spolupráce*. Obě události se konaly na Slovensku v Mojmirovcích u Nitry za účasti 40 odborníků z 13 zemí a byly následovány tematickými semináři a exkurzemi na památkově zajímavá místa na Slovensku, v Maďarsku a České republice.

Hlavní téma „*Starý původ – nové užití*“ bylo vybráno v souvislosti s tématem Dnů evropského dědictví 2004 na Slovensku a se známými aktivitami organizovanými Evropskou radou a Evropskou unií. Hlavní téma programu se odráželo ve všech podtématech programu. Podtémata programu byla následující:

1. Jaká je dnešní úloha historických parků a zahrad v souvislosti s trvale udržitelným rozvojem krajiny?
 - správa a zachování historických parků a zahrad
 - interpretace kulturní krajiny, vzdělávací aktivity
2. Jak je možné využít průmyslové a technické dědictví v dnešní moderní době?
 - kulturní a historický význam průmyslových památek
 - může být autentičnost průmyslových památek změněna jejich novým využitím?
 - co chtějí vidět dnešní návštěvníci – živé pojetí průmyslových památek
3. Změnili jsme postoj k lidové architektuře? Ztrácejí historické objekty lidové architektury spojení se současným životem v naší zemi?
 - dřevo: běžná, levná a místní surovina
 - rozdíly v regionech: rozdíly podle náboženského přesvědčení obyvatel, podle funkce zemědělské stavby a dřevěné stavby, spojení mezi hospodařením a dřevěnými stavbami
 - památková péče u dřevěných objektů

Na tématické semináře a exkurze jsme byli rozděleni podle vybraného tématu do tří rozdílných skupin a navštívili jsme následující lokality:

A. skupina – kulturní krajina, historické parky a zahrady – návštěva zámekského parku v Lednici na Moravě a Lednicko-valtického areálu v ČR (lokalita UNESCO), na Slovensku zámekské parky Beladice a Lednické Rovne

B. skupina průmyslového dědictví – Banská Štiavnica (lokalita UNESCO), Bartošova Lehotka, Kremnica, návštěva města Komárna s jeho opevňovacími systémem, město Komárom v Maďarsku

C. skupina lidové architektury – Špania Dolina, Vlkolínec (lokalita UNESCO), Muzeum slovenské vesnice v Martině, vesnice Čičmany.

Celá akce byla organizována Evropskou sítí národních památkových organizací (ENNHOU), jejímž je NPÚ členem. Program nám poskytl příležitost dozvědět se více o evropských památkách, navázat spolupráci, sdílet zkušenosti a vytvářet nová partnerství s pracovníky památkové péče a ochrany přírody z celé Evropy. Další ročník Evropského výměnného programu se uskuteční v září 2005 v Litvě.

Zpráva o činnosti oddělení P2

Mgr. Petr Pavelec

Oddělení památek malířství, sochařství a uměleckých řemesel zajišťuje odbornou, metodickou a organizační činnost v oblasti dokumentace, výzkumu, restaurování a prezentace památek sochařství, malířství a užitého umění ve správě územního odborného pracoviště Národního památkového ústavu v Českých Budějovicích, v majetku církví i jiných subjektů na území Jihočeského kraje. Tuto agendu si členové oddělení mezi sebou dělí podle oborů a územních celků v hranicích někdejších okresů:

- Mgr. Petr Pavelec, vedoucí oddělení, agenda v oborech :nástěnná malba, sgrafita, kamenosochařská a štukatérská díla, historické omítky.

- Mgr. Zuzana Vavrková, agenda v oborech: zbraň, kovy, movité památky mimo správu NPÚ v okresech J. Hradec, Strakonice.

- Mgr. Kateřina Cichrová, koordinátorka Programu restaurování movitých kulturních památek na území Jihočeského kraje, agenda v oborech: historický textil, užité umění s výjimkou kovů, movité památky mimo správu NPÚ v okrese Č. Budějovice.

- PhDr. Ludmila Ourodová, agenda v oborech: závesné obrazy, grafika, movité památky mimo správu NPÚ v okresech Tábor, Český Krumlov.

- Mgr. Martin Gaži, agenda v oborech: výtvarně řešené dřevěné stavební prvky, sochařská díla ze dřeva, hudební nástroje, movité památky mimo správu NPÚ v okrese Písek, Prachatice.

K nejdůležitějším akcím v oblasti restaurování nemovitých kulturních památek patřilo v roce 2004 mimo jiné restaurování jižní fasády horního hradu SHZ Č. Krumlov, restaurování renesančních nástěnných maleb na východní fasádě vily SZ Kratochvíle, restaurování figurálních renesančních sgrafit na fasádě domu čp. 517 ve Slavonicích nebo restaurování barokního sousoší tří světců v Kájově na Českokrumlovsku. U nemovitých kulturních památek patřilo k prioritám zejména postupné restaurování mobilií v interiérech kostelů v Kestřanech na Písecku, Vlachově Březí na Prachaticku, v zámekské kapli v Horosedlech na Písecku, dále restaurování tapiserií Stvoření koně a Jak staří pískají ze SZ Hluboká, Alexandr a Porus ze SZ J. Hradec. Významné bylo také restaurování milostného obrazu P. Marie v Klokotech u Tábora či restaurování dřevěných soch z kaplí poutní cesty v Římově na Českobudějovicku.

Součástí oddělení P2 je také referát interiérových instalací, jehož úkolem je tvorba expozic a instalací na objektech ve správě Národního památkového ústavu v Českých Budějovicích. Referát rovněž působí jako metodický poradce pro interiérové úpravy a expozice v objektech spravovaných církví nebo jinými vlastníky. Hlavní pozornost referátu se v roce 2004 soustředila na přípravu instalace malého okruhu na SZ Hluboká, doplňování prohlídkové trasy na SH Nové Hrady a přípravu nové prohlídkové trasy v interiérech vily SZ Kratochvíle.

Program restaurování movitých kulturních památek:

obec	lokalizace	památk	vlastník	příspěvek
Bechyně	Kostel sv. Matěje	Kazatelna	církev	45 000
Brloh	Kostel sv. Šimona a Judy	Varhany	církev	180 000
Červený Dvůr	Zámek	Lustr	stát	100 000
Dačice	Kostel sv. Vavřince	Cínová křtitelnice	církev	60 000
Hluboká n/Vltavou	Státní zámek	Tapiserie "Stvoření koně"	NPÚ ČB	250 000
Chvalšiny	Kostel sv. Maří Magdaleny	14 obrazů Křížové cesty	církev	180 000
Kestřany	Kostel sv. Kateřiny	Boční oltář sv. Václava	církev	145 000
Lomnice n/Lužnicí	Kostel sv. Václava	Hlavní oltář sv. Václava	církev	260 000
Netolice	Kostel sv. Václava	Křížová cesta	církev	100 000
Purkarec	Kostel sv. Jiří	Oltářní obraz	církev	65 000
Rancířov	kostel	Oltář sv. Šebestiána	církev	130 000
Římov	Kaple 10, 14, 15	Dřevěné sochy	církev	325 000
Sepekov	kaple sv. Norberta	Oltář sv. Norberta	církev	198 000
Zlatá Koruna	Kostel Nanebevzetí P. Marie	Chórové lavice	PO MK	350 000

Semináře, konference a pracovní dílny organizované NPÚ ÚOP

Pracovní dílna, Restaurování sgrafit, Slavonice 30. 9. 2004, Mgr. Petr Pavelec ve spolupráci s ústředním pracovištěm a MÚ Slavonice

Účast na seminářích, konferencích a pracovních dílnách:

- PhDr. L. Ourodová, The Attingham Summer School, 2.-20. července 2004, Anglie

- PhDr. L. Ourodová, „Zbožné putování v evropské kultuře“ – Mezinárodní vědecká konference, Příbram 26. – 29. května 2004, příspěvek: *Putování Jihočechů k Panně Marii ve 20. století*

- PhDr. L. Ourodová, Mezinárodní konference – *Svět barokního divadla*, Český Krumlov červen 2004, příspěvek: *Restaurování divadelních dekorací barokního divadla v Českém Krumlově*

- PhDr. L. Ourodová, *300 let poutního kostela Jména Panny Marie na Lomci* – odborný seminář, Vodňany, září 2004, příspěvek: *Proměna poutí v jižních Čechách ve 20. století*

- Mgr. K. Cichrová, *Europa Nostra Forum – Cultural Heritage and Education: A European Perspective*, Hague – říjen 2004

- Mgr. K. Cichrová, Spolupráce s britskou nadací Headley Trust v rámci grantového projektu restaurování Ranního salonu v zámku Č. Dvůr

- Mgr. K. Cichrová, seminář muzejních konzervátorů ČR – Liberec – září 2004, příspěvek: *Alternativní techniky restaurování tapiserií* (F, S, GB)

- Mgr. M. Gaži, „Zbožné putování v evropské kultuře“ – vědecká konference Příbram, květen 2004, příspěvek „*Horizont (ne)překročený. Votivní a zdobné dary jako příznak zárodečného stavu mariánského a svatoanenského kultu na Prácheňsku 17.–18. století*“

- Mgr. M. Gaži, *300 let poutního kostela Jména Panny Marie na Lomci* – odborný seminář, Vodňany, září 2004, příspěvek *Mariánská úcta v roce 1704. Souvislosti zemské i krajové.*

Publikační, výstavní a další prezentační činnost

Články a studie

Petr PAVELEC, *Středověké nástěnné malby v kostele sv. Martina v Polné na Šumavě*, Zprávy památkové péče, 64/2004 č. 5, str. 401–408

Martin GAŽI, „*K lékaře nebeskej*“. Poutní Podsrp a vnímání nemoci na českém venkově 18. století, Kuděj 6, 2004, č. 1, s. 17–31

Martin GAŽI – Rudolf ZUBER, *Osudy moravské církve v 18. století II.*, Dějiny a současnost 26, 2004, č. 5, s. 58-59 (recenze)

Kateřina CICHROVÁ, *Alternativní techniky restaurování tapisérií (F, S, GB)*, Sborník semináře muzejních konzervátorů ČR Liberec, září 2004

Pedagogická a přednášková činnost

• Mgr. Kateřina Cichrová, PhDr. Ludmila Oúrodová, Mgr. Petr Pavelec, Mgr. Martin Gaži, Mgr. Zuzana Vaverková – přednášky z dějin památkové péče, restaurování a prezentace kulturních památek, Historický ústav Jihočeské univerzity České Budějovice, obor kulturní historie, předmět Památková péče

• Mgr. Kateřina Cichrová, přednášky z oboru dějiny užitého umění, Historický ústav Jihočeské univerzity České Budějovice, obor kulturní historie

• Mgr. Kateřina Cichrová, didaktické programy zaměřené na problematiku památkové péče, spolupráce s katedrou výtvarné výchovy Pedagogické fakulty Jihočeské univerzity Č. Budějovice

Účast v komisích, společnostech, vědeckých, redakčních a dalších radách

• Mgr. Martin Gaži – člen redakční rady Sborníku zlatokorunského (výkonný redaktor)

• Mgr. Kateřina Cichrová, Komise pro restaurování MK ČR, Komise pro Program restaurování movitých kulturních památek MK ČR, Nákupní komise Jihočeského muzea v Č. Budějovicích

Evidence a dokumentace

PhDr. Pavel Hájek

Činnost odboru evidence a dokumentace v roce 2004 plynule navázala na úkoly plněné v předchozích letech. Hlavní činnosti celého odboru v roce 2004 vycházely především z naplňování dlouhodobých úkolů stanovených zákonem č. 20/87 Sb. o státní památkové péči, vládním usnesením č. 285/96 o Integrovaném systému ochrany movitého kulturního dědictví a vládní Koncepcí účinnější péče o památkový fond do roku 2005, zahrnující mimo jiné úkol obnovení identifikace nemovitých památek a základní evidenci mobiliářů.

Základní evidence mobiliárního fondu

Práce na základní evidenci se již několik let soustřeďují především na dosud nedokončené objekty zámku Hluboká a Český Krumlov a hradu v Nových Hradech, v roce 2004 však pokračovaly práce i na dalších objektech, kde byly do evidence zařazovány a zpracovány především vícenálezy zjištěné při inventurách a případné nákupy předmětů kulturní hodnoty, odkazy, dary a převody.

Již desátý rok probíhá na zámku Hluboká kontrola karet základní evidence a zároveň je dokončována i samotná základní evidence mobiliáře. V polovině roku bylo ukončeno náročné zpracování obsáhlého souboru sanitární keramiky, s jehož kontrolou bylo započato již na podzim roku 2003. Soubor je uložen ve dvou depozitářích – ve II. patře a v přízemí zámku, což značně ztěžovalo kompletování předmětů v jednotlivých soupravách. Předměty byly často zaměněné, neodpovídající popisu v mobiliární knize. Bylo proto nutné především provést kompletaci všech souborů a hlavně napravovat už jejich prvotní chybné očíslování z doby, kdy byly do mobiliárního fondu zařazeny, tj. v řadě případů již v době vzniku tzv. černé knihy na počátku 60. let 20. století. Do kontroly sanitární keramiky byly zahrnuty i bidety z depozitáře ve II. patře. I v tomto případě bylo třeba doplnit chybějící části bidetů a přidělit správná inventární čísla podle mobiliáře. Na dosud nezpracované předměty byly vyhotoveny nové makuláře a na kartách základní evidence opraveny, případně doplněny patřičné údaje. Po zpracování celého souboru sanitární keramiky byla ještě provedena v depozitářích celková kontrola inventárních čísel dle mobiliáře. Soubor byl v podstatě až na nepatrné výjimky, kdy se přes veškerou snahu nepodařilo odpovídající předměty nalézt, srovnán a dle možností zkompletován. Během letního období prošly kontrolou zbývající prostory v přízemí zámku (Adolfův salon, klubovna), následně místnosti tzv. malého okruhu v I. patře včetně předsíně malého okruhu a Mramorový sál. V polovině září bylo započato s kontrolou dalšího rozsáhlého souboru – přírodnin (zejména parohů), které se nacházejí v hojném počtu v četných místnostech zámku i vně na nádvořích. Podobně jako u předchozích souborů je třeba tradičně napravovat chybná inventární čísla a zdůrazněně dohledávat inventární čísla chybějící nebo špatně čitelná. Do konce roku 2004 bylo částečně zkontrolováno přízemí, ve II. patře pokoje na Krátké chodbě a u Trautmannsdorfů, část ochozu II. patra. Současně s přírodninami probíhala kontrola karet ZE a jejich doplňování (zejména popis předmětu, materiálu, techniky a stavu) na prohlídkové trase v I. patře zámku. Ke kartám byly rovněž přiřazeny odborné expertizy dr. Fronka z UMPRUM v Praze na vybraný druh mobiliáře – nábytek. Během podzimu byly zpracovány místnosti: Velká jídelna, Kuřácký salon, Malá jídelna a zčásti Čítárna. Dokončena byla také základní evidence obrazů z ochozu I. patra a zbývajících předmětů ze vstupní haly zámku. Zkontrolován byl rovněž nábytek navrácený ze zámku Červená Lhota. Celkem prošlo kontrolou základní evidence v průběhu roku 1882 ks mobiliárních předmětů, z toho bylo doplněno a opraveno 1672 karet ZE a zhotoveno 210 nových makulářů.

Rok 2004 lze považovat za přelomový ve vztahu k pořizované fotodokumentaci základní evidence. Poprvé byla použita metoda digitální fotografie a opuštěna tradiční cesta pořizování negativů a pozitivů. Digitálně bylo pořízeno 800 záběrů. Průběžně pokračovala také digitalizace opravených a doplněných karet ZE. Do počítače (program ZEM) bylo přepsáno 2 600 karet. Průběžně se do ZEM doplňovala čísla negativů nově vyfotografovaných předmětů, zároveň byla čísla negativů doplňována do rejstříků základní evidence. Do rejstříků byly také řádně doplňovány veškeré údaje o zpracovaném předmětu (je-li karta nebo makulář, foto, lokace, datum, staré inv. číslo), stejně tak do lokačních seznamů.

Na zámku Český Krumlov byla provedena kontrola celého fondu hudebních nástrojů (600 ks předmětů) včetně digitálního zpracování (1 000 digitálních fotografií). Současně se provedla revize karet tohoto fondu, tj. jejich kontrola a doplnění nebo oprava údajů. Digitálně bylo vyfotografováno 200 ks předmětů z fondu koňských postrojů. Práce na revizi karet tohoto fondu bude pokračovat následně v roce 2005. Podařilo se zhotovit 60 digitálních fotografií a zrevidovat 105 karet nábytku – postelí. Digitálně a klasicky fotograficky bylo zdokumentováno 916 mobilií různého druhu (např. soubory porcelánu, grafických listů, obrazů, kovových předmětů). Průběžně se zpracovávaly makuláře na předměty, které ještě žádnou evidence neměly (mobiliář z Románské komory, Kapucínu, depozitáře porcelánu, II. prohlídkové trasy zámku) – celkem 508 předmětů, nové makuláře byly přepsány do počítače do programu ZEM. Tyto práce budou pokračovat v roce 2005. Pracovníci zámku dokončili kontrolu fondu plastik včetně doplnění karet a dopsání chybějících makulářů (cca 90 ks). V roce 2004 byla dále zahájena revize fondu grafik ze zámecké knihovny. Jedná se o celkové přečíslování, doplnění karet, event. dopsání karet chybějících. Současně se karty přepisují do programu ZEM. Kontrolou prošlo cca 1 500 volných grafických listů, v práci se bude pokračovat v následujícím roce.

Úřad pro zastupování státu ve věcech majetkových převedl na NPÚ 5 kusů obrazů, které byly zařazeny do evidence jindřichohradeckého zámku. Kompletní evidence na ně byla zpracována a obrazy byly vyfotografovány. V závěru roku byl pro expozici zámku nakoupen soubor sedacího neorenesančního nábytku, 2 truhly, 2 pistole s křesadlovým zámkem a orientální kopí – evidence bude zpracována v roce 2005.

Na zámku Kratochvíle bylo nalezeno 117 kusů původních renesančních dlaždic a soubor cínových liturgických předmětů (2 mešní konvičky, 2 svícny a tácek). Na všechny předměty byla zpracována základní evidence, mobiliář očíslován a vyfotografován,

karty vytištěny a zkompletovány. V roce 2004 byl pro zámek nakoupen soubor 14 kusů nábytku (lavičky, židle, křesla, postel), mobiliář byl očíslován a bude se na něj zpracovávat základní evidence v následujícím roce.

V první čtvrtině roku 2004 probíhala kontrola základní evidence také na hradě Nové Hradky. Tamní mobiliární fond byl zčásti zpracován podle staré metodiky (nedostatečné popisy), proto se přistoupilo ke kompletnímu zpracování nových karet ZE. Nové makuláře a opravené karty se průběžně přepisovaly do počítače. V průběhu roku bylo nutné se do Nových Hradů opět vrátit. Inventura roku 2004 přinesla více-nálezy, z nichž rozsáhlejší byl soubor smutečních erbů. Mobiliární fond hradu byl rozšířen i několika nákupy (psací souprava, sklo). Úřad pro zastupování státu ve věcech majetkových převedl na NPÚ právo hospodaření k poměrně velkému souboru nábytku, obrazů, porcelánu, skla, předmětů denní potřeby a textilií pocházejících z pozůstalosti. Zpracování základní evidence celého souboru je úkolem pro rok 2005.

Také na zámku v Třeboni se pokračovalo ve zpracovávání základní evidence. V zámku byly nalezeny kliky a dveřní štítky. Úřad pro zastupování státu ve věcech majetkových převedl na NPÚ 6 ks obrazů, byly zařazeny do evidence Třeboně. Do konírního zámku byl zakoupen model koně, třmen a sedlo na koně. Na všechny předměty byla zpracována základní evidence včetně fotodokumentace. Mobiliář zámku obohatily také nové nákupy (mosazný lustr, křesílka, koberce, dózy lékárenské), mobiliář byl očíslován, evidence bude zpracována.

V klášteře Zlatá Koruna přibýly do evidence darované předměty (klavír, stojan na noty), bylo rozhodnuto zařadit do evidence mříže a dveře. Základní evidence byla na všechny předměty zpracována a v současné době probíhá převod makulářů do počítače, vše bylo vyfotografováno.

V poslední třetině roku 2004 se pracovníci odboru aktivně podíleli na přípravě a redakci nové metodiky základní evidence a na redakci nově vzniklého hesláře.

ISO

Rozsahem činností stojí na předním místě naplňování integrovaného systému ochrany movitého kulturního dědictví (ISO). Stejně jako v předchozích letech je základem systému průběžné pořizování nové dokumentace církevních mobiliářů formou videodokumentace a fotodokumentace v podstatně širším záběru předmětů, než tomu bylo kdykoliv předtím. V roce 2004 pokračovaly práce na území okresu Tábor, kde byly zdokumentovány následující objekty:

Bechyně, depozitář v kostele sv. Matěje (256)

Dražice, kostel sv. Jana Křtitele (60)

Klokoty, kostel Nanebevzetí P. Marie (319)
Klokoty, kaple P. Marie Růžencové v JV části ambitu (32)
Klokoty, kaple sv. Anny ve V části ambitu (29)
Klokoty, kaple sv. Vavřince v SZ části ambitu (21)
Klokoty, kaple sv. Vojtěcha v JZ nároží ambitu (28)
Klokoty, ambit – výklenek se sochou sv. Jana Nep. a s sochami andílků na západní stěně ambitu (8)
Klokoty, západní stěna ambitu (7)
Malšice, kostel Nejsvětější Trojice (234)
Nový Kostelec, kostel Narození P. Marie (100)
Sudoměřice u Bechyně, kostel Všech Svatých a fara (93)
+ svoz do depozitáře v Bechyni (17)
Celkem byla v těchto objektech pořízena obrazová a písemná dokumentace 1 204 předmětů.
Průběžně pokračovalo zpracování pořízené dokumentace, ať již v podobě stopází videokazet, zpracování a popisu negativů a adjustace pozitivů do vázané podoby, zejména však v podobě zpracování záznamů pro MacArtPro. V průběhu roku 2004 byly do počítače pořízeny záznamy následujících objektů:
Nový Kostelec (TA) filiální kostel Narození P. Marie
Klokoty (TA) poutní kostel Nanebevzetí P. Marie (včetně ambitu a kapli v ambitu)
Dražice (TA) farní kostel sv. Jana Křtitele
Malšice (TA) farní kostel Nejsvětější Trojice
Sudoměřice u Bechyně (TA) farní kostel Všech svatých
Bechyně (TA) depozitář nad sakristií děkanského kostela sv. Matěje

Celkem bylo zdokumentováno 3426 předmětů. Tato dokumentace se dále zpracovává. Bylo pořízeno 19 hodin záznamu na videokazetách a ke všem výše uvedeným církevním objektům byla zpracována stopáž, která nám umožňuje, aby v případě potřeby byl okamžitě nalezen požadovaný záznam předmětu. Vzhledem k postupnému vybavování pracoviště digitální technikou a následné digitalizaci celého systému pro nás rok 2004 znamenal postupný přechod od klasické fotografie k ukládání jednotlivých záznamů na CD. Z tohoto důvodu k mobiliáři v církevních objektech zpracovaných v roce 2004 ještě existují fotografie, ale zároveň i záznam každého předmětu na CD. Fotografie jsou popisovány a archivovány tradičním způsobem, stejně jako v předcházejících letech jsou číslovány a s fotografiemi archivovány i negativy. Společně s Biskupstvím českobudějovickým hledáme pokud možno co nejjednodušší způsob dalšího zpracovávání a popisu

záznamů na CD tak, aby vyhovoval oběma stranám pro další spolupráci.

K dnešnímu dni bylo popsáno a předáno na Biskupství 400 záběrů na třech CD.

Do programu MacArt Pro bylo – i přes problémy se zastaralým příslušenstvím počítače APPLE a drobnými problémy s vlastním programem – zaznamenáno za rok 2004 800 úplných karet s popisy i obrazovými záznamy. Pro nefunkčnost musela být odstraněna optická jednotka počítače, na kterou byly ukládány právě obrazové záznamy církevního mobiliáře z programu MacArt Pro. Po konzultaci s ústředním pracovištěm NPÚ v Praze byl program upraven tak, aby se všechna data ukládala přímo do počítače, což znamená zvýšené nároky na operační paměť počítače.

Přímou součástí systému ISO je úzká spolupráce v Policii ČR, založená na poskytování potřebných informací pro zahájení vyšetřování v případě trestné činnosti na předmětech kulturní hodnoty a zpětné nalezení místa původu u zadržených předmětů. V průběhu roku byla poskytnuta dokumentace k 49 zcizeným předmětům, k 59 předmětům bylo zpracováno vyjádření k výši škody.

Rozsah činností vázaných na Policii ČR je však podstatně širší, počínaje naplňováním systému SEUD či poskytováním předběžných odhadů způsobené škody a součinností při celostátních pátracích akcích konče.

Reidentifikace

Stále větší podíl na činnosti odboru zaujímá reidentifikace nemovitých památek. Ta pokračovala v roce 2004 na území jižních Čech v podobě a rozsahu let předchozích, tj. v rozšířené podobě, přinášející kromě základních údajů požadovaných schválenou metodikou některé další informace o památkových objektech. Kromě povinného zákresu do katastrální mapy, určení rozsahu ochrany a zdůvodnění ochrany přináší náš způsob práce zejména doplnění rozpisu areálu památky s vyznačením a pojmenováním případných novostaveb, které nejsou předmětem ochrany, doplnění verbálního popisu se zaměřením na interiér, který dosud z větší části nebyl vůbec v evidenčních kartách zachycen a popsán, pořízení základní grafické dokumentace (pokud samozřejmě neexistuje v jiných pramenech), tj. zachycení dispozice s vyznačením základních konstrukčních prvků a schéma krovu, pořízení nové barevné fotodokumentace celého areálu památky.

V roce 2004 probíhaly práce souběžně ve dvou okresech – téměř dokončen byl okres Tábor, kde zůstalo do roku 2005 pouze 30 objektů, převážně lidové architektury v blatské oblasti. V okrese Tábor byla v roce 2004 zpracována reidentifikace 52 objektů, z toho převážnou část tvoří městské domy na území MPR Tábor.

Druhým zpracovávaným územím byla jižní část okresu Č. Budějovice. Díky podpisu smlouvy mezi NPÚ v Českých Budějovicích a Biskupstvím česko-budějovickým se práce soustředily zejména na církevní objekty (kostely, fary), reidentifikovány byly veškeré objekty v Trhových Svinech a Nových Hradech a vesnických lokalitách v okolí Českých Budějovic.

V okrese Č. Budějovice bylo takto zpracováno téměř 150 objektů.

V průběhu měsíce května byla provedena zkrácená reidentifikace na území města Třeboně – prakticky pouze zákres objektů v katastrální mapě. Tyto práce byly provedeny na základě objednávky Katastrálního úřadu v Třeboni jako podklad pro digitalizaci katastrálních map.

Přes několikaletou zkušenost přetrvávaly u reidentifikace některé problémy, které postup prací brzdily.

Ve větší míře se projevuje neochota vlastníků umožnit přístup do objektů, zejména rekreačních, lepší je kupodivu situace u městských domů (dáno však osobami zpracovatelů zejména v Táboře – místní architekti).

Do plnění harmonogramu se velmi nepříznivě promítá stále rostoucí zatěžování pracovníků odboru architektury dalšími úkoly (aktualizace a revize chráněných území, nárůst agendy), jejich podíl na zpracování reidentifikace v roce 2004 byl prakticky nulový, naopak narostl podíl práce externích spolupracovníků. Také opožděné rozdělování účelových prostředků brání průběžné práci na úkolu v průběhu celého roku.

Výstup zpracovaného objektu představuje doplněný pasport obsahující upřesněný rozpis areálu, rozšířený a doplněný popis jednotlivých objektů se zaměřením na jejich interiér, pořízení nové fotodokumentace, pořízení základní grafické dokumentace (pokud neexistuje) – půdorysná situace objektu se zanesením základních konstrukcí, případně zákres schématu krovu, provedení zákresu do katastrální mapy. Výstup je zatím zpracováván ve formě textového souboru, který je druhotně převáděn do databázového programu NEMO – již v roce 2001 měl být zahrnut do projektu SÚPP převodní či komunikační software mezi Softwarovými aplikacemi SÚPP a programem užívaným na našem pracovišti, dosud není znám výsledek. Katastrální mapy jsou zatím rovněž pouze v papírové podobě.

Semináře, konference a kursy

Pracovníci odboru evidence a dokumentace nebyli v roce 2004 pořadateli nebo spolupořadateli oficiálních seminářů, konferencí a kursů. V závěru roku bylo uspořádáno dvoudenní školení pracovníků celního úřadu ve smyslu zákona č. 71/94 Sb.

Zákon 106/1999

V průběhu roku 2004 neposkytovali pracovníci odboru evidence a dokumentace informace podle zákona 106/1999 o svobodném přístupu k informacím.

Publikační, výstavní a prezentační činnost

Zdeňka PROKOPOVÁ, „*Auxilium Christianorum, ora pro nobis!*“ Barokní knihy zázraků jako dosud málo využitý pramen, Kuděj. Časopis pro kulturní dějiny 6, č. 1, 2004, s. 3 - 16

Pedagogická a přednášková činnost

PhDr. P. Hájek – přednášky na katedře kulturní historie Jihočeské univerzity :

- Evidence a dokumentace v systému památkové péče
- Zámecké knihovny

Účast v komisích

PhDr. Z. Prokopová – člen redakční rady Jihočeského sborníku historického

Důležitou součástí činnosti odboru evidence a dokumentace je vedení agendy prohlašování za movitou či nemovitou kulturní památku a rušení památkové ochrany dle zákona 20/87 Sb., o státní památkové péči (viz samostatný přehled). Stále více prostoru vyžaduje informační služba vůči vlastníkům památek a investorům, kde nejfrekventovanějším dotazem bylo určení rozsahu ochrany vázané na reidentifikaci. Naopak minimálně je odbor evidence a dokumentace zatěžován agendou zákona č. 71/94 o prodeji a vývozu předmětů kulturní hodnoty, kde bylo v průběhu roku vyřízeno pouze několik žádostí.

Oddělení památkových průzkumů a monitoringu památek UNESCO - P6

Ing. Vlastislav Ouroda

Rok 2004 byl pro oddělení významný zejména pokud jde o agendu monitoringu, neboť byl rokem přípravy periodické zprávy, která bude v roce 2005 odeslána Centru světového dědictví UNESCO. Druhá hlavní agenda – památkové průzkumy - pokračovala v maximální intenzitě, jakou dovolovala trvající dočasně snížená personální kapacita.

Podobně jako v předešlém roce bylo toto omezení za podpory vedení v maximální možné míře eliminováno spoluprací zejména s odb. P3 (archivní rešerše) a P1 (operativní dokumentace) a rovněž s externími subjekty, zejména vysokými školami a odbornými institucemi.

Monitoring památek UNESCO

Do konce dubna roku 2004 byla stejně jako v předešlých letech v souladu s metodikou monitoringu zpracována roční zpráva o vývoji VPR *Holašovice* v roce 2003. V závěru roku 2004 byla dokončována v požadované formě dotazníku periodická zpráva za MPR Český Krumlov od doby zapsání na seznam světového dědictví (1992) do současnosti. Toto téma také dominovalo na říjnové celostátní schůzce monitoringu v Kroměříži, jíž se zúčastnili dva pracovníci našeho oddělení.

Po celý rok probíhal průběžný monitoring změn v obou sledovaných památkách.

Průzkumy

Stejně jako v předchozích letech byl při zpracování ročního harmonogramu průzkumů hlavní důraz položen na úzkou spolupráci s přípravou odborných vyjádření a na dokumentace a průzkumy ohrožených památek a konstrukcí.

Z realizovaných akcí uvádíme :

- *Bechyně* čp. 13 – sondážní průzkum fasády domu, dokumentace a barevnost průčelí s obnovou původní profilace štukových prvků
- *Borovany* – oranžerie v zámeckém parku – základní stavebně historické posouzení a dílčí sondáž
- *Čestice* – zjednodušený SHP
- *České Budějovice* – zadní mlýn – dílčí průzkum průčelí
- *Český Krumlov* – horní hrad – detailní průzkum a dokumentace jižního průčelí – II. etapa
- *Český Krumlov* – urbanistický průzkum v území MPZ Plešivec a Horní Brána – část Krásné údolí – dokumentace stávajícího stavu území a objektů
- *Český Krumlov* – Latrán čp. 69 – dokumentace
- *Doudleby* – kostel – dílčí průzkum omítek v interiéru
- *Hamr* – tvrz – dílčí hloubkový průzkum koordinovaný s postupem obnovy (rozpracováno)
- *Holašovice* – sondážní průzkum průčelí návesní kaple a hospody
- *Hoslovice* – mlýn – dokumentace
- *Chvalšiny* – čp. 29 – základní stavebně historické posouzení
- *Chvalšiny* – čp. 32 – dokumentace a základní stavebně historické posouzení
- *Jindřichův Hradec* – čp. 13 průzkum a dokumentace zahrady Landfrasovy vily – zahájení prací

- *Jindřichův Hradec* čp. 39 – standardní SHP
- *Mladějovice* – panský dům – dokumentace ohroženého objektu
- *Netolice* – Václavská ul. čp. 90 – dílčí sondáž průčelí
- *Nová Bystřice* čp. 48 – posouzení hospodářské části
- *Olešnice* – zámek – pokračující SHP
- *Omlenička* – dokumentace demolovaných konstrukcí zámku při sanaci statiky kostela
- *Pernek* – dokumentace zemědělské usedlosti
- *Prachatic* čp. 84 – zjednodušený SHP
- *Rašovice* – zámek – dokumentace havarijní části areálu
- *Slavonice* čp. 454 – posouzení nepovolených úprav
- *Svatý Tomáš* – čp. 125 – dokumentace a průzkum objektu
- *Třeboň* – dům čp. 19/I – základní stavebně historické posouzení pro památkovou inspekci
- *Třeboň* – zámek – dílčí dokumentace nálezů
- *Vodňany* – rozšířený průzkum domu čp. 200/I, barevnost fasády a stanovení základních podmínek pro celkovou údržbu

Kromě uvedených větších akcí pokračovala operativní spolupráce s odb. P1 formou drobných průzkumových a dokumentačních akcí a konzultací (např. : Soběslav 169, Rožmberk č. 84, Bechyně – mlýn, aj.)

Institucionální výzkum

V rámci institucionálního výzkumu byla realizována druhá etapa vyhodnocení aktuálního technického stavu šlechtických sídel v regionu. Po vyhodnocení objektů s převažujícím charakterem tvrzí v roce 2003 byl projekt dokončen vyhodnocením venkovských zámečků. (V. Ourada, D. Šnejd, J. Hansová: *Současný stav ohrožení památkových hodnot venkovských zámků v jižních Čechách ve vztahu k jejich využití ve 2. polovině 20. století*.)

Plány ochrany

Dva pracovníci oddělení P6 spolupracovali na plánech zásad památkové ochrany území MPR *Třeboň* a VPR *Vlastiboř*.

Dendrochronologie

V uplynulém roce nadále rostl zájem terénních pracovníků i vlastníků památek o dendrochronologické datace. Naše pracoviště odebralo vzorky pro datace vybraných konstrukcí v těchto objektech: Bohumili-

ce – zámek, Boršov – kostel, Český Krumlov Latrán čp. 103, Linecká čp. 41, Český Krumlov – Rooseveltova čp. 29, Hoslovice – mlýn, Krnín – usedlost čp. 3, Netolice – roubená usedlost čp. 195, Nové Hradky – hrad, Prachatice – Dlouhá čp. 84, Smrčná – tvrz, Trhové Sviny – kostel, Vyšší Brod – čp. 45.

Vyhodnocení provedl převážně BÚ AV Průhonicích, pokračovala také spolupráce s laboratorii archeobotaniky a paleoekologie na Jihočeské universitě.

Konference a semináře

Konference *Dějiny staveb* v Nečtinách se účastnili tři pracovníci. *Konference sdružení pro SHP* o historických krovech (Třebíč) se zúčastnili s příspěvkem dva pracovníci. V říjnu byla prezentována práce oddělení na mezinárodní konferenci *Monitoring památek světového dědictví* pořádaného v Banské Štiavnici. Jeden pracovník se podílel na zajištění exkurze při konferenci LA v Prachaticích.

V souvislosti se sumarizací dat o vývoji Českého Krumlova byl uspořádán pro veřejnost v místě jed-

nodenní seminář „Šest let monitoringu historického centra města Český Krumlov“.

Publikační činnost

OÚRODA, V.: *Monitoring Českého Krumlova a Hološovic*, In: Monumentorum Tutela, Bratislava 2004

Pedagogická činnost

Průběžná konzultační činnost pro studenty při zpracovávání seminárních a diplomových prací týkajících se památek, eventuelně jejich využití v cestovním ruchu. Spolupráce na cyklu přednášek o památkové péči na PF JČU. Pokračovala spolupráce s BF JČU – praxe při odběrech dendrologických vzorků z historických krovů (Č. Budějovice – Senovážné nám. 6, Netolice – krovy kostelů). Praxe při dokumentaci staveb pro VOŠ stavební.

Účast v komisích, společnostech

Jeden pracovník se účastní strategickém plánu v Č. Krumlově.

Přehled nemovitých památek, prohlášených dle zák. 20/87 Sb. v roce 2004

Celkem prohlášeno 19 nemovitých kulturních památek:

okres České Budějovice:

- *Černý Dub, obec Homole*, k. ú. Černý Dub – bývalý pivovar u čp. 7, parc. č. st. 600č. ÚSKP 100863
- *České Budějovice, obec České Budějovice*, k. ú. České Budějovice 1 – hlavní tribuna stadionu a budova sokolovny čp. 462/1 na Sokolském ostrově, parc. č. st. 581, 580/1 (část), st. 569č. ÚSKP 100860
- *Horní Stropnice, obec Horní Stropnice*, k. ú. Horní Stropnice – soubor nemovitostí fary čp. 10, parc. č. st. 36/1, st. 36/2 a 53č. ÚSKP 101264
- *Slavče, obec Slavče*, k. ú. Slavče u Trhových Svinů – kostel sv. Filipa a Jakuba se vstupní branou, parc. č. st. 69 a 450č. ÚSKP 101134
- *Pořežany, obec Žimutice*, k. ú. Pořežany – soubor věcí zemědělské usedlosti čp. 35, parc. č. st. 40/1, st. 40/2, 136/1, 136/4č. ÚSKP 101138

okres Český Krumlov:

- *Český Krumlov - Plešivec, obec Český Krumlov*, k. ú. Český Krumlov, komplex budov bývalé Pachnerovy papírny, parc. č. st. 378/6č. ÚSKP 100907
- *Český Krumlov - Plešivec, obec Český Krumlov*, k. ú. Český Krumlov – dům čp. 201, Krásné údolí, parc. č. st. 440č. ÚSKP 101087
- *Český Krumlov - Latrán, obec Český Krumlov*, k. ú. Český Krumlov – dům čp. 70 a 71, Latrán, parc. č. st. 709 a st. 710č. ÚSKP 101128
- *Chvalšiny, obec Chvalšiny*, k. ú. Chvalšiny – soubor 5 výklenkových kapliček a 2 síňových kaplí, parc. č. 1021/1, 596, 1638/1, 1576/1, 1380/1, 1252/1, 547/1č. ÚSKP 101050
- *Kájov, obec Kájov*, k. ú. Kladné – kamenný mostek a kamenné přístupové schodiště – dochovaný úsek bývalé poutní cesty do Kájova, parc. č. 2012/2 a 2012/9č. ÚSKP 100934

okres Jindřichův Hradec:

- *Dolní Lhota, obec Stráž nad Nežárkou*, k. ú. Dolní Lhota – soubor věcí zemědělské usedlosti čp. 7 a 35, parc. č. st. 22/2 a st. 22/3č. ÚSKP 101077
- *Slavonice, obec Slavonice*, k. ú. Slavonie – dům čp. 483, Dačická ul., parc. č. 150č. ÚSKP 100912

okres Písek:

- *Horosedly, obec Horosedly*, k. ú. Horosedly – socha sv. Jana Nepomuckého na pozemku u domu čp. 37, parc. č. st. 40/1č. ÚSKP 100969

okres Prachovice:

- *Bohumilice, obec Bohumilice*, k. ú. Bohumilice – kaple sv. Jana Nepomuckého se sochou sv. Jana Nepomuckého, parc. č. 505/5, č. ÚSKP 101064

okres Strakonice:

- *Blatná, obec Blatná*, k. ú. Blatná – budova sokolovny čp. 580, parc. č. st. 659č. ÚSKP 100822
- *Strakonice, obec Strakonice*, k. ú. Strakonice – dům čp. 149, Velké nám., parc. č. st. 204, č. ÚSKP 101136
- *Strakonice, obec Strakonice* – budova sokolovny čp. 340, parc. č. st. 110č. ÚSKP 101207
- *Vodňany, obec Vodňany*, k. ú. Vodňany – kříž s kamenným podstavcem, na poli za městem u železniční trati na Volary, parc. č. 1783/1č. ÚSKP 101144

okres Tábor:

- *Choustník, obec Choustník*, k. ú. Choustník – zámek čp. 1 s parkem, parc. č. st. 6, 102/1, 104/1, 105č. ÚSKP 101071

Přehled movitých památek, prohlášených dle zákona 20/87 Sb. v roce 2004

okres České Budějovice:

- Kamenný Újezd, obec Kamenný Újezd*, k. ú. Kamenný Újezd, v kostele Všech svatých:
- Socha Ukřižovaného Ježíše Krista na závěsném kříži, ÚSKP 101062
- Kredenční skříň trojdílná, ÚSKP 101062
- Hlavní oltář Všech svatých, ÚSKP 101062
- Oltářní obraz Všech svatých, autor Bedřich Kamarýt, ÚSKP 101062
- Oltářní obraz Všech svatých – původní, ÚSKP 101062
- Socha sv. Víta, na konzoli, ÚSKP 101062
- Socha sv. Josefa, na konzoli, ÚSKP 101062
- Boční oltář sv. Jana Nepomuckého s obrazem sv. Jana Nepomuckého, ÚSKP 101062

- Zpovědnice barokní, ÚSKP 101062
- Varhany – prospekt, ÚSKP 101062
- Socha sv. Vojtěcha, na konzoli, ÚSKP 101062
- Socha sv. Prokopa, na konzoli, ÚSKP 101062
- Socha sv. Matěje, na konzoli, ÚSKP 101062
- Socha sv. Antonína Paduánského, na konzoli, ÚSKP 101062
- Socha Bolestného Ježíše Krista, ÚSKP 101062
- Obrazy 14 zastavení Křížové cesty, ÚSKP 101062
- Křtitelnice barokní, s víkem, ÚSKP 101062
- Křtitelnice gotická kamenná, ÚSKP 101062
- Zvon, výška 30 cm, ÚSKP 101062
- Zvon od zvonaře Bartoloměje z Prahy, ÚSKP 101291

okres Jindřichův Hradec:

Bednárec, obec Bednárec, k. ú. Bednárec:

- socha klečící sv. Marie Magdaleny, ÚSKP 101062
- socha sv. Barbory, ÚSKP 101061

Cep, obec Cep, k. ú. Cep:

- socha sv. Barbory, ÚSKP 101063
- socha sv. Kateřiny, ÚSKP 101063
- socha sv. Mikuláše z Myry, s podstavcem, ÚSKP 101063
- socha Ježíše Krista Zmrtvýchvstalého (Vítězného), ÚSKP 101063
- sousoší Kalvárie, ÚSKP 101063
- socha sv. Jana Nepomuckého, s podstavcem, ÚSKP 101063

okres Prachatice 1:

Bohumilice, obec Vimperk, k. ú. Bohumilice, v kapli sv. Jana Nepomuckého :

- socha sv. Jana Nepomuckého, ÚSKP 101065

Přehled movitých památek prohlášených dle zákona č. 71/94 Sb.

okres České Budějovice:

- socha – sv. Wolfgang, ÚSKP 101093
- socha – Ukřižovaný Ježíš Kristus, v = 39 cm, ÚSKP 101195

- socha – Ukřižovaný Ježíš Kristus, v = 115 cm, ÚSKP 101202
- socha – Ukřižovaný Ježíš Kristus, v = 36 cm, ÚSKP 101196
- socha – Ukřižovaný Ježíš Kristus, v = 71 cm, ÚSKP 101197
- socha – Ukřižovaný Ježíš Kristus, v = 48 cm, ÚSKP 101201
- socha – Ukřižovaný Ježíš Kristus, v = 33 cm, ÚSKP 101199
- socha – Ukřižovaný Ježíš Kristus, v = 59 cm, ÚSKP 101200
- socha – Ukřižovaný Ježíš Kristus, v = 48 cm, ÚSKP 101203
- socha – Ukřižovaný Ježíš Kristus, torzo, v = 60 cm, ÚSKP 101198
- obraz – sv. František Xaverský, autor: Jan Lukáš Kracker, ÚSKP 101092

- obraz – P. Maria s Ježíškem, autor: F. Mauscheider, ÚSKP 101276

okres Tábor:

- socha – sv. Anna vyučující P. Marii, ÚSKP 100790

Podané a neuzavřené návrhy na prohlášení nemovité věci za kulturní památku

okres České Budějovice:

- *České Budějovice, obec České Budějovice* – dům čp. 1791/25, Riegerova ul.
- *České Budějovice, obec České Budějovice* – Westenova vila, Dukelská ul.
- *České Budějovice, obec České Budějovice* – bývalý vojenský špitál čp. 98/20, Lidická ul.
- *Hluboká nad Vltavou, obec Hluboká nad Vltavou* – Podskalská a Poříčská louka
- *Libnič, obec Libnič* – vila Gabriela
- *Libnič, obec Libnič* – Zátkova vila čp. 48
- *Libnič, obec Libnič* – zámecký park
- *Lišov, obec Lišov* – farní kostel sv. Václava
- *Nové Hrady, obec Nové hrady* – park Terčino údolí
- *Porežany, obec Žimutice* – chalupa čp. 12
- *Žumberk, obec Žár* – hřbitov se souborem litinových křížů a náhrobků

okres Český Krumlov:

- Český Krumlov, obec Český Krumlov – dům čp. 98, Latrán
- Český Krumlov, obec Český Krumlov – dům čp. 45, Latrán
- Český Krumlov, obec Český Krumlov – dům čp. 108 a 139, Chvalšinská ul.
- Český Krumlov, obec Český Krumlov – nádražní budova
- Český Krumlov, obec Český Krumlov – dům čp. 165, ul. Pod Kamenem
- Český Krumlov, obec Český Krumlov – dolní panská zahrada, Latrán
- Český Krumlov, obec Český Krumlov – dům čp. 62, Horní Brána
- Čertyně, obec Dolní Třebonín – zemědělská usedlost čp. 2
- Loučovice, obec Loučovice – bývalá vodní elektrárna
- Malšín, obec Malšín – soubor 4 nemovitých věcí
- Netřebice, obec Netřebice – brzdový kámen
- Rožmberk nad Vltavou, obec Rožmberk nad Vltavou – brzdový kámen
- Rohy, obec Brloh – výklenková kaplička Panny Marie Kájovské
- Suchdol u Bujanova, obec Bujanov – brzdový kámen

okres Jindřichův Hradec:

- Červená Lhota, obec Pluhův Žďár – soubor nemovitostí čp. 8
- Lipovka, obec Deštná – usedlost čp. 23
- Slavonice, obec Slavonice – kaple Dobrá Voda tzv. Einsiedlerbrunn
- Třeboň, obec Třeboň – židovský hřbitov

okres Písek:

- Kovářov, obec Kovářov – židovský hřbitov
- Nosetín, obec Chyšky – židovský hřbitov

- Písek, obec Písek – arboretum

okres Prachatice:

- Hořice – archeologická lokalita
- Horní Vltavice, obec Horní Vltavice – areál zájezdního hostince čp. 10 a 45
- Nový Svět, obec Borová Lada – chalupa čp. 42
- Prachatice, obec Prachatice – kaple sv. Filipa z Neri včetně křížové cesty, za městem
- Prachatice, obec Prachatice – podzemí města
- Třešňový Újezdec, obec Lhenice – zemědělská usedlost čp. 9
- Zbytky železniční tratě Volary – Nové Údolí

okres Strakonice:

- Milejovice, obec Milejovice – usedlost čp. 28 a 60

okres Tábor:

- Tábor – dům čp. 249
- Tábor – dům čp. 1003
- Starovožické dolování

Nemovité kulturní památky – zrušení památkové ochrany

Celkem zrušena 3 prohlášení nemovitých kulturních památek:

okres České Budějovice:

- Lhotka, obec Olešnice, k. ú. Lhotka u Třebče – dům čp. 21, č. ÚSKP 3 - 221
- Radostice, obec Kamenný Újezd, k. ú. Opalice – zemědělská usedlost čp. 1 a 12 – stáje u čp. 12, č. ÚSKP 3 - 333

okres Prachatice:

- Vodice, obec Lhenice, k. ú. Vodice u Lhenice – zemědělská usedlost čp. 20 – stodola, č. ÚSKP 3 - 3883

Oddělení správy, prezentace a koordinace provozu SHZ (P4)

Mgr. Mája Havlová

Oddělení P4 je servisním pracovištěm pro třináct veřejně přístupných památkových objektů. Sleduje pohyb mobiliáře v rámci územního pracoviště i mimo něj, zajišťuje vstupenky, evidenci návštěvnosti, zajišťuje a sleduje veškeré smluvní vztahy jak dlouhodobé, tak krátkodobé, a to pro mobiliární fond i pro správu nemovitostí. Současně uzavírá smlouvy o provádění restaurátorských průzkumů a smlouvy o restaurování a spolu s oddělením P5 sleduje jejich plnění v příslušném kalendářním roce.

V roce 2004 uzavřel Národní památkový ústav v Českých Budějovicích celkem 31 smluv o výpůjčce mobiliáře.

Předměty ze sbírek památkových objektů byly prezentovány např. na těchto výstavách:

- Výstava „Malířská rodina Mánesů“ byla uspořádána v prostorách Paláce Kinských na Staroměstském náměstí v Praze. Na tuto výstavu byl zapůjčen obraz „Hrobník“ z depozitáře hradu a zámku Český Krumlov. Pro velký ohlas byla výstava prodloužena až do ledna roku 2005.

- Na rozsáhlou výstavu s názvem „Dobrou chuť“ byly zapůjčeny předměty ze sbírek Č. Krumlova, Hluboké, Třeboně, J. Hradce a Rožmberka. Výstava se uskutečnila v prostorách Prácheňského muzea v Písku.

- Archiv hlavního města Prahy použil dětský stolek a lavici ze SZ Dačice na výstavu „Habsburské století. Praha a české země v dunajské monarchii 1789-1914“.

- Pro stálou expozici „Třeboňsko-krajina a lidé v Třeboni“ byly zapůjčeny IKS Třeboň rybářské předměty ze sbírek SZ Třeboň.

- Na výstavu „Umění na cestách“ byl zapůjčen obraz ze sbírek hradu Rožmberk. Výstavu uskutečnila Kanonie premonstrátů v Nové Říši.

- Obrazovou expozici zámku Brandýs nad Labem obohatily obrazy z depozitáře hradu a zámku Jindřichův Hradec.

Trend nárůstu spisové agendy v oddělení zůstává. Množí se žádosti veřejnosti o vyhledání různých historických nebo archivních údajů, stoupá počet žadatelů o povolení badatelské činnosti, stále častěji se na nás obrazejí studenti vysokých škol a diplomanti se žádostí o umožnění fotodokumentace atd. V tomto

roce se objevil nový fenomén – badatelé se na nás obrazejí s prosbou o umožnění studia některých knih (zvláště odborných časopisů), které byly zničeny ve Státní vědecké knihovně při povodni 2002. Vzhledem k tomu, že ústavní knihovna není vedena jako veřejná, umožňujeme žadatelům do svazků nahlédnout alespoň prezenčně, což zase vyžaduje vyšší nároky na čas odborných pracovníků a samozřejmě na prostor.

	2003	2004
Počet příkazů k vydání (pohyb mobiliáře)	97	113
Počet krátkodobých smluv	204	210
Počet dlouhodobých smluv	170	171
Počet restaurátorských smluv	114	84
Počet smluv o rest. průzkumu	48	52
Počet potvrzení o vlastnictví k vydání závazného stanoviska	101	121
Celkem	734	751

Rok 2004 byl ve znamení opětného nárůstu návštěvníků. Liší se také struktura cizinců. Zatímco v předchozích letech jsme evidovali velký počet žadatelů o provádění v němčině, angličtině, francouzštině a dokonce i v holandštině, tento rok se rapidně zvýšil počet ruský hovořících turistů. Bohužel je však stále méně studentů, kteří jsou schopni v ruštině provádět.

Objekt	návštěvnost 2004	návštěvnost 2003
Český Krumlov	329 552	292 666
Červená Lhota	94 474	92 806
Dačice	14 302	12 057
Hluboká	214 870	184 877
Jindřichův Hradec	76 589	74 232
Kratochvíle	34 553	34 773
Landštejn	45 278	47 287
Nové Hrady	20 340	17 389
Rožmberk	52 866	60 912
Třeboň	43 857	43 250
Domanín	34 097	40 445
Zlatá Koruna	19 069	18 983
Zvíkov	38 454	41 220
celkem	1 018 301	960 897

Při příležitosti „Mezinárodního dne památek“ přišlo na památkové objekty ve správě Národního památkového ústavu, ÚOP v Českých Budějovicích celkem 7 435 návštěvníků, což je o 2 294 návštěvníků více než v loňském roce. Doprovodných akcí se zúčastnilo 3 135 osob. V minulém roce této možnosti využilo 2 202 osob.

O Mezinárodním dni památek byla široká veřejnost informována z denního tisku, rozhlasu a televize. Díky této propagaci a informovanosti návštěvníků proběhla akce bez problémů a s poměrně dobrou účastí ke spokojenosti všech. Vybraný termín pro uskutečnění akce se ukázal jako velmi vhodný. Ostatní instituce směřovaly akce k datu 17. a 18. 4., což omezilo většinu občanů ve výběru.

O návštěvnosti Dnů evropského dědictví hovoří tabulka ve vedlejším sloupci.

Doprovodným kulturním akcím věnují jednotlivé správy památkových objektů v jihočeském regionu stále více pozornosti, často na úkor svého osobního volna.

Objekt na prohlídkových akcích	počet návštěvníků účast na	
	doprovodných	trasách
Český Krumlov	3 803	399
Červená Lhota	1 039	199
Dačice	94	121
Hluboká	3 065	3 358
Jindřichův Hradec	561	28
Kratochvíle	343	423
Landštejn	384	275
Nové Hrady	164	164
Rožmberk	551	263
Třeboň	444	213
Domanín	343	26
Zlatá Koruna	272	272
Zvíkov	404	77
celkem	11 467	5 818

Kulturní činnost	celkem	z toho:		návštěvnost celkem
		pořádané pam. objekty	jinou organizací	
Samostatné výstavy	30	15	15	123 478
Samostatné koncerty	106	16	16	18 020
Dramatická vystoupení	185	30	30	53 880
Ostatní	79	29	29	33 752
Kulturní vložky	18	14	14	15 121

O problémech provozů památkových objektů hovoří následující příspěvky:

Červená Lhota v roce 2004

PhDr. Tomáš Horyna

Do loňské sezony vstupovala Červená Lhota s pozměněnou instalací expozice. Nedávné restituční mnohdy početně bohatých svozů, jejichž překrásné jednotlivé solitéry tvořily základní kameny promyšlené expozice PhDr. M. Paulíka, byly jedním z důvodů současného přehodnocení původního zámeckého mobiliáře tvořícího nejvýraznější část kmenového mobiliárního fondu. Styčnou rovinu, na které lze stavět alespoň z části autentický obrys podoby zámeckých interiérů, vidí nová instalace v období po roce 1910, kdy byla dokončena významná přestavba zámku vedená Humbertem Walcherem z Moltheimu. Tato přestavba, která dala zámku

dnešní podobu, se v interiérech projevila charakteristickými, v několika případech velmi výraznými, hlinkovými výmalbami. Je až s podivem, jak přesně původní barevné ladění koresponduje s mobiliářem a jak významně dotváří celkovou atmosféru místností. O to zřetelněji dnes vystupuje nesoulad v minulé době upravovaných povrchů dveří, táfování a oken. Úpravy interiérů jsou rozvrženy na etapy do několika dalších let.

V souvislosti s přehodnocením původního mobiliárního fondu započala úprava depozitářů, chápána jako první krok k připravované rekonstrukci interiérů podkroví, které by mělo být v budoucnu prezentováno při speciálních příležitostech jako tzv. instalovaný depozitář. Podkroví představuje architektonicky i technicky pozoruhodnou půdní vestavbu provedenou před rokem 1910 již zmiňovaným architektem Walcherem. Předpokládá se, že by

instalovaný depozitář zahrnul asi tři čtvrtiny celkové rozlohy podkroví. V mezích určených charakterem mobiliárního fondu by depozitář byl instalován se zřetelem k historickým funkcím jednotlivých místností.

V přízemí zámku došlo ke změně v rozvrhu provozních prostor. Návštěvníci měli v ložské sezóně poprvé možnost vstoupit do prostorů bytu posledního majitele, kde našla své místo pokladna a prodejna suvenýrů. Stabíl ní místo, neomezované návštěvníckým provozem, získala i svatební síň, v jejímž sousedství vznikla reprezentační zasedací místnost vhodná i ke krátkodobým pronájmům pro akce užší uzavřené společnosti.

Ze stavebních úprav jmenujme snad jen započatou opravu oken zámecké budovy a domečku bývalé prádelny (nynější ubytovny průvodců), opravu podlahy v hostinském salonu, novou koupelnu v ubytovně průvodců a opravu a údržbu střechy kaple.

Interiér kaple rovněž dozná výrazné proměny, až se do něj vrátí restaurovaná oltářní architektura, na níž se odkrývají původní polychromie.

K následující poslední změně došlo zcela nezáměrně: Pár invalidních labutí, populární především svou agresivitou vůči návštěvníkům, se v zimě nehledě k přikrmování odebral do nedaleké vsi Jižná, kde žebal. Za časté se vyskytoval i na místní komunikaci, díky čemuž byl ochránci přírody polapen a odvezen do bezpečí na hradecký rybník Vajgar. Doufáme, že v Hradci labutě nebudou tak agresivní a že na náš uvolněný rybník zavítá zdravý pár divokých labutí.

Rok 2004 na SHZ Český Krumlov

PhDr. Pavel Slavko

Rok 2004 byl pro státní hrad a zámek Český Krumlov historicky úspěšný a přelomový nejen rozsahem tržeb, výší návštěvnosti, ale i z hlediska správy, údržby a restaurování.

Celková návštěvnost areálu NKP a památky UNESCO (přes 400.000 osob) a počet kulturních a společenských akcí (přes 120 akcí) už dosahuje horní meze únosnosti pro památkový areál samotný i pro současný stav personálu. Výhled do dalších let bude spíše ve smyslu stabilizace dosažené úrovně a rozsahu práce s návštěvníky, zkvalitnění služeb a nabídky a v některých případech iregulace či redukce pro památkový areál méně vhodných aktivit.

Oproti jiným letům jsme pocítili zvýšený zájem badatelů (přes 30 badatelů a diplomantů). Na tyto odborné služby prozatím nejsme dostatečně technicky, prostorově i personálně vybaveni a tento úkol nás čeká v nejbližším období. Studijní a badatelský program považujeme za důležitou součást služeb pro odbornou veřejnost.

Stavební obnova a restaurátorské práce pokračovaly ve standardním rozsahu s tou výjimkou, že se postupně daří uplatňovat ve větší míře preventivní či základní údržbu. Zamezit degradaci již jednou obnovených památkových hodnot nebo památky ve slušném stavu zachování znamená periodickou či včasné provedenou práci v rozsahu základních oprav, konzervace či retuše.

Konzervační metoda obnovy památky v celém spektru prací od obnovy fasád přes historickou instalaci až po drobný architektonický prvek na nádvořích se opírá o daleko důkladnější poznání památky. Je šetrná především k autentické vypovídací hodnotě památky. To je náš základní směr obnovy.

Prohlídkové trasy zámku Český Krumlov získávají definitivní podobu restaurováním dalších prostor, instalační práce na historických interiérech proběhnou v zimním období 2004–2005.

Pro zámeckou zahradu byla za velmi aktivní účasti odborných sil správy zámku dokončena koncepce rehabilitace zámecké zahrady jako historicky hodnotného zahradního a krajinářského díla, nedílné součásti NKP a památky UNESCO. Obnova zámecké zahrady bude jednou z nejrozsáhlejších aktivit v nejbližších letech a prvořadě bude respektování hodnotných autentických složek zahrady v souvislosti – urbanistický rozvrh, architektonicko stavební, rostlinné i výtvarné prvky atp.

Na závěr roku 2004 byla důsledněji než v jiných letech uplatněna zásada zimního zakonzervování zámeckých historických interiérů. Letité zkušenosti a příkladný osobní přístup poučeného personálu znamenal výsledek ojedinělé i v celorepublikovém měřítku.

Rok 2004 – Státní zámek Dačice

PhDr. Václav Bis

Sezona roku 2004 proběhla v Dačicích bez větších komplikací. V rámci velké a malé údržby byla dokončena oprava střechy - výměna hřebenáčů, opraveny omítky v dolní části severního průčelí, natřena okna severního průčelí, konečně opravena podlaha (teracco) na dolní arkádě zámku a vstupní dveře do přízemí expozice. Byla dokončena rekonstrukce kovových oken na horní arkádě.

V parku bylo postupně odstraněno 9 vzrostlých stromů, které uhynuly následkem sucha, stárí, chorob nebo byly poškozeny vichřicí. Byly upraveny a dosazeny záhony rododendronů, jinak probíhala pravidelná systematická údržba, která je předpokladem udržení dobrého stavu parku.

V kulturní oblasti připravila správa zámku ve spolupráci s územním odborným pracovištěm v Č. Budějovicích sezonní výstavu „Oprášené suvenýry“, konal se již 7. ročník divadelního festivalu „Za dačic-

kou kostku cukru“, proběhl koncert Dačického pěveckého sboru ve schodišťové hale zámku a ve spolupráci s Městskou knihovnou akce pro děti „Noc s Andersenem“.

Výsledkem odborné činnosti je hotová základní evidence mobiliáře jak na kartách, tak i v programu ZEM (včetně fotografií), pokračovala badatelská práce k dějinám zámku, správa zámku také spolupracovala na přípravě knihy „Zámecké parky a zahrady jižních Čech“. Restaurovány byly dvě krajinomalby – supraporty, u nichž se podařilo určit námět a autora, a dále kovová pokladna. V září absolvovala v zámku odbornou praxi studentka knihovnictví FF UK v Praze, jejíž náplní je práce s historickými knižními fondy.

V personálním obsazení nastaly změny. V polovině roku ukončil jeden pracovník náhradní vojenskou službu, která v důsledku zrušení vojenské služby už nebude pokračovat. V říjnu nastoupil nový stálý průvodce a na přelomu roku 2004 a 2005 došlo ke změně na místě vedoucího správy zámku. Koncem roku proběhly pravidelné a zároveň tedy i předávací inventarizace mobiliáře, knihovny a ostatního majetku. Díky přehledně uspořádaným depozičním a podrobné lokaci trvala inventarizace mobiliáře pouhé čtyři pracovní dny.

Správa zámku se snaží zajistit návštěvníkům kvalitní průvodcovskou službu, spolupracuje se Školou ekonomiky a cestovního ruchu v Jihlavě pro zajištění okrajových měsíců sezony, ve vlastní režii vede prodej propagačního materiálu, umožňuje v omezené míře konání svatebních obřadů. Dačický zámek propaguje na vlastních internetových stránkách www.zamekdacice.cz a v tisku. V roce 2004 navštívilo zámek 14302 návštěvníků, tedy o 2 245 více než v předchozím roce.

Státní zámek Hluboká

Ing. Miroslav Pavlíček

Nedlouho před zahájením návštěvnícké sezony byly dokončeny nové pokladny situované do prostor přilehlých k II. nádvoří. Začátek hlavní sezony prokázal oprávněnost této investice. Dvě prodejní místa podstatně zrychlila odbavování návštěvníků. Předlouhé fronty před pokladnou jsou na Hluboké minulostí. Pokladny byly vybaveny novou technikou a informačním systémem. V návaznosti na ně byla za nimi upravena nová místnost pro průvodce. Pokračuje se v úpravě dalších prostor pro odborné pracovníky zabývající se inventarizací, revizí a zpracováním karet ZE jako první fáze příprav na budoucí zpřístupnění místností druhého prohlídkového okruhu.

Na zámku se provozují tři, respektive čtyři prohlídkové okruhy. Základem pro prezentaci zámku je první Reprezentační trasa. Prochází nejhezčími interiéry (kupříkladu Ranním salonem, velkou a malou

jídelnou, knihovnou) a končí v rondelu zbrojnice, z kterého se vchází do zimní zahrady. Tento okruh doplňuje prohlídka Kuchyně a Zbrojnice. Adventní prohlídky se konají potom o sobotách a nedělích krátce před vánocemi. Ve druhé polovině roku na základě podaného návrhu se přistoupilo k přípravě druhého prohlídkového okruhu, který bude procházet soukromými apartmány knížete Jana Adolfa II. Schwarzenberga, JUDr. Adolfa Schwarzenberga a v prvním patře potom apartmány kněžny Hildy.

V tomto roce stoupl poměrně významně počet návštěvníků proti minulému období, a to o 26 tisíc. Je možné, že zámek po povodních do svého programu znovu zařadila řada cestovních kanceláří. Svou roli jistě sehrály i nové pokladny bez front na vstupenky. Hlavní podíl na větší návštěvnosti však měli turisté ze zemí východní Evropy, kterých na zámek přijelo velké množství. Prohlídky zajišťujeme v českém, anglickém, německém, ruském, francouzském, španělském, případně italském jazyce.

Mimo prohlídek interiérů se na zámku konají různé společenské a kulturní akce jako svatby, koncerty nebo zahradní párty.

Restaurování se dočkalo i obložení stěn místností na prohlídkové trase. Jako první byla vybrána pracovna kněžny Eleonory ve Staré věži. Následovat budou jistě i další místnosti tohoto prohlídkového okruhu. Elektronicky se podařilo zabezpečit 12 000 knih v zámecké knihovně.

O zámecký park v rozloze téměř 80 hektarů pečovalo v tomto roce šest stálých zaměstnanců, jeden příslušník ozbrojených sil v náhradní civilní službě a příležitostně několik brigádníků. Sečení trávy, vyřezávání podrostu a některé náročnější práce odborného charakteru se řeší dodavatelským způsobem. Zaměstnanci se věnují především udržování nejbližšího okolí zámku. Extrémně suché léto v roce 2003 poškodilo trávníky na horní i dolní zahradě natolik, že část ploch musely zahradnice znovu osít. Před zámkem byla provedena rekonstrukce malé pereny. Nově je oplocena i zásobní zahrada. Poměrně velkým problémem je vandalismus mladých návštěvníků parku v nočních hodinách. Věc souvisí s nočním osvětlením zámku. Tato nádherná prezentace objektu přitahuje mnoho obdivovatelů, bohužel i ty nežádoucí.

Pokračuje se v ukládání karet ZE v elektronické podobě do počítače. Vzhledem k počtu mobiliárních předmětů, dosahujícímu čísla několika desítek tisíc, je to práce na mnoho let. Karty se budou následně doplňovat skenovanými fotografiemi nebo fotografiemi v digitální podobě. V listopadu také skončila mnohaměsíční inventura mobiliárního fondu zámku.

Ve stejném měsíci byla ukončena další etapa rekonstrukce zámecké fasády zahrnující Červenou a Adolfovu věž s přilehlými částmi fasády. Celé trojboké průčelí zámku září nyní novotou a je dobrou

vizitkou práce firmy pana Suchého, ale také odpovědných pracovníků NPÚ z oddělení obnovy a údržby. Ukončení obnovy fasád celého zámku se předpokládá do tří let. V pořádku do té doby budou jistě i prostory depozitáře druhého patra. Jejich opravy a obnova coby instalovaných depozitářů je silně závislá jak od postupující rekonstrukce fasád, tak i od možností firem zapojených do různých úprav (firma Fides) či oprav (firma Čupita) v těchto místnostech.

Rok 2004 na Státním hradu a zámku Jindřichův Hradec

Romana Nováková

Státní hrad a zámek v Jindřichově Hradci navštívilo v turistické sezoně roku 2004 na 76. 589 návštěvníků. Velký zájem návštěvnické veřejnosti byl zaznamenán o vyhlídku z Černé věže, kterou tento rok navštívilo 12.302 osob. Pro veřejnost byly postupně, jako každý rok, otevřeny tři hlavní prohlídkové trasy: Trasa A – Adamovo renesanční stavení, Trasa B – Gotický hrad a Trasa C – Procházka 18. a 19. stoletím. Velmi oblíbenou prohlídkovou trasou se stal speciální výběr ze třech prohlídkových okruhů, určený zvláště skupinám. Součástí druhé prohlídkové trasy Gotický hrad je barokní kaple sv. Ducha, která je v průběhu sezony využívána i pro církevní sňatky. Oddány zde byly tři snoubenecké páry.

Kvalitní průvodcovskou službu pomáhali zajišťovat studenti Střední odborné školy v Jindřichově Hradci a také 29 sezonních průvodců, kteří rovněž participovali na řadě kulturně-společenských akcí, kterých se na našem památkovém objektu uskutečnilo cca 60.

V zámecké galerii na druhém nádvoří byly veřejnosti postupně prezentovány tři výstavy. Svá díla zde představil jindřichohradecký výtvarník a středošolský pedagog Pavel Vavřík a akademický malíř Miloslav Troup. Třetí výstava byla uspořádána ve spolupráci se Státním oblastním archivem v Třeboni, pracoviště v Jindřichově Hradci.

Z dlouhé řady kulturních akcí, které byly uspořádány v reprezentativních prostorách Španělského křídla či na III. zámeckém nádvoří jindřichohradeckého zámku, se s nejvýraznějším zájmem veřejnosti setkala vystoupení světoznámé pěvkyně Evy Urbanové, která se stala hostem operního představení Jakobín, a dále koncert soutěže mladých hudebníků Concertino Praga či koncerty letního festivalu Folková růže. Příznivci jindřichohradeckého divadelního spolku Jablonský mohli shlédnout dvě činoherní představení hry J. K. Tyla Tvrdohlavá žena v nastudování jindřichohradeckých ochotníků a členů činohry Divadla J. K. Tyla v Plzni.

Pro milovníky historických vozidel byla otevřena jednodenní přehlídka automobilových veteránů, kte-

rá byla uspořádána jindřichohradeckým Klubem historických vozidel na prvním zámeckém nádvoří.

Již tradičně byly pro návštěvníky v období letních měsíců realizovány Noční prohlídky s Bílou paní. Organizátorem se stala umělecká agentura Antonína Kašky.

Závěr roku patřil Adventním dnům, při kterých byl správou hradu a zámku připraven velmi pestrý a oblíbený předvánoční program s živým Betlémem, historickými řemesly a rovněž ukázkou provozu středověké Černé kuchyně.

V roce 2004 byl pro veřejnost nově otevřen Zámecký renesanční mlýn. Mlýn byl pronajat Společností přátel starého Jindřichova Hradce a byla zde zároveň otevřena i expozice uměleckých tapisérií. Nachází se zde malá vodní elektrárna, která je pojmenována po českém vynálezci Františku Křižíkovi a která byla v roce 2002 po náročné rekonstrukci otevřena veřejnosti. V loňském roce byla elektrárna v celoročním provozu kromě letních měsíců, kdy byl malý přítok vody.

Provedena byla řada stavebních prací:

Z důvodu poškozené střešní krytiny Rondelu byl proveden průzkum krovu a stavu krytiny a bylo zjištěno jeho značné poškození. Akce byla rozdělena na 2 etapy z důvodu finančních možností územního pracoviště NPÚ České Budějovice. V roce 2004 byly provedeny nejnutnější práce s výměnou poškozených trámů a krokví ve spodní části krovu a nejnutnější výměny prejzové krytiny. Práce prováděla stavební firma Jiří Beneš s tesařem Karlem Tůmou.

Ve Španělském křídle byly provedeny natěračskou firmou Karel Šmejkal periodické nátěry oken. V gotickém paláci byl proveden periodický nátěr šindelových střech. Práce byly provedeny horolezeckým způsobem panem Stanislavem Sládkem.

Restaurování krbové místnosti Gotického paláce ak. mal. Jiřím Čechem pokračovalo podle předpokladů. Rovněž byla provedena konzervace renesanční mříže studny a zahájeny práce na kopii mříže.

K naší velké lítosti jsme se v prosinci rozloučili s pracovníky náhradní vojenské služby, kteří v důsledku státem zrušené civilní služby ukončili na našem památkovém objektu svou činnost. Také v personálním obsazení nastaly změny. Na konci roku 2004 došlo ke změně na místě vedoucího správy objektu a zároveň v tomto období proběhla předávací inventarizace DKP a mobiliáře.

Zpráva o Kratochvíli v roce 2004

Mgr. Vojtěch Troup

Mezi nejzávažnější úkoly rekonstrukce objektu v roce 2004 patřila bezesporu realizace třetí etapy restaurování renesanční výzdoby pláště vily (západní část). Úkol byl řešen v průběhu celé návštěvní sezony re-

staurátorskou skupinou pod vedením Kateřiny Krhánkové a Jany Waisserové. Restaurování bylo dokončeno hydrofobizací všech povrchů fasády v polovině měsíce října. Současně samozřejmě probíhala celá řada stavebních prací, které postupně měnily a vylepšovaly stav areálu – další etapa výměny prejzové krytiny na západní straně předzámčí, vybudování rozvodů zavlažovacího systému na všech zahradních plochách areálu, dokončení oprav kamenných zdí vnějšího příkopu na předzámčí. Důležitým úkolem bylo také budování protipovodňové ochranné hrázky podél potoka na západní straně areálu, osazení drenážních rozvodů a vybudování kamenné zídky k ochraně západních zahradních domků proti záplavám. Tato opatření vzápětí projevila svou účinnost při zvýšených stavech vody po červnových deštích. V závěru sezony došlo i k rekonstrukcím a úpravám povrchů zahradních komunikací na východní straně areálu.

Návštěvní provoz objektu byl zabezpečován v rámci běžné praxe minulých let.

Běžný návštěvní provoz, spočívající v přiblížení historie objektu návštěvníkům, je již tradičně v průběhu celé návštěvní sezony doplňován velmi pestrá nabídkou kulturních pořadů, jejichž přípravě věnuje správa objektu mimořádnou pozornost. Tak se v létě roku 2004 uskutečnilo celkem 53 kulturních akcí s celkovou návštěvností přes třináct tisíc diváků. Skladba těchto akcí je velmi pestrá – od koncertů dětských pěveckých sborů, festivalů dospělé sborové tvorby, přes organizaci společenských večerů, výtvarných dílen pro děti, výtvarné výstavy v zahradním pavilónu Markéta, po mimořádně zajímavé komponované večery loutkových divadelních představení s koncerty sólových pěveckých vystoupení, varhanní koncerty a koncerty jazzové hudby. Samozřejmě součástí nabídky v návštěvní sezoně jsou i pravidelné mše v kostele Narození Panny Marie a organizace občanských i církevních svatebních obřadů. Nejvýznamnější kulturní akcí sezony 2004 byl již poosmé divadelní festival Kratochvílení, který si za dobu své existence získal obrovskou popularitu a denně je navštěvován zájemci z celé republiky. Poté, co byl celý projekt vyhodnocen odbornou porotou divadelních kritiků jako nejlepší divadelní počin roku, stoupl zájem o tuto akci probíhající v tomto roce ve čtrnáctidenním „maratonu“ ještě markantněji.

Propojení náplně hlavní prohlídkové trasy objektu s upraveným prostředím zahrady a touto pestrá a hodnotnou kulturní nabídkou činí, jak doufáme, ze zámku Kratochvíle místo radosti hodné navštívení.

Hodnocení sezony 2004 na státním hradě Landštejn

Jiřina Mládková

Průběh sezony se v hlavních bodech nelišil od předcházejících období. Návštěvnost se pohybovala na úrovni roků předešlých. V průběhu sezony se uskutečnilo několik akcí, které měly za účel zpestřit návštěvníkům prohlídku hradu. Po celou sezonu byla ve velkém příkopu možnost vyzkoušet si střelbu z luku a kuše. Stánek s občerstvením, který je vybudován v areálu hradu, byl vhodným doplněním pro návštěvníky. Jako v předcházejících sezonách, i letos jsme s přáteli hradu nastudovali a předvedli návštěvníkům večerní akci „Noc na Landštejně“, kterou jsme pro velký zájem opakovali.

Pokračovali jsme ve vyklízení sklepních prostorů. Po vyklízení betonových vrstev jsme začali vybírat zasy. V souvislosti s probíhajícím archeologickým průzkumem ve velkém příkopu je zřejmé, že jsme se přiblížili k období výstavby hradu.

Vyklízené sklepní prostory jsme využili ve dnech svátků, kdy památky nabízejí návštěvníkům pohled na jinak nepřístupná místa. Zajistili jsme bezpečný doprovod a historický výklad. O prohlídku byl značný zájem, proto plánujeme i v letošní sezoně tyto prostory příležitostně otevírat.

Velkou úlevou a finanční úsporou pro provoz hradu bylo vybudování vodovodního řádu až na hrad. V rámci stavební údržby byla opravena další část hradeb. Podle závěrů statických bylo zajištěno sčodíště ve velké věži.

Státní hrad Nové Hradky v roce 2004

Mgr. Jan Smolík

Rok 2004 byl rokem, kdy se podařilo novohradskému hradu poprvé překonat hranici 20 000 návštěvníků za rok. Honba za maximálním počtem návštěvníků by sice asi neměla být prvořadým cílem správ památkových objektů, nicméně dosažení a udržení určitého kvanta návštěvníků, které odpovídá možnostem lokality a především památkového objektu, je vzhledem k tomu, že vstupné tvoří většinou hlavní položku příjmů (mimo příspěvek zřizovatele), nezbytné. Otázkou zůstává, do jaké míry mohou správy objektů vzestup nebo pokles návštěvnosti ovlivnit a do jaké míry závisí na okolnostech mimo ně, či dokonce na zásazích lidskou mocí neovlivnitelných.

Pravděpodobně nejdůležitějším krokem správy hradu v tomto směru bylo po pokusném roce 2003 zrušení zavíracích dní během vrcholu sezony – v červenci a srpnu. Vždyť během červencového pondělí přijde mnohdy více návštěvníků než za celý duben. Mimo moc správy hradu ovlivnilo příliv návštěvníků zřejmě dočasné vyřazení konkurenčního

(církevního) památkového objektu z návštěvnického provozu a pak také poměrně příhodné počasí.

Jako každoročně proběhla celá řada kulturních akcí, především však ty, které se již v předchozích letech osvědčily: Ve spolupráci s městem Nové Hradby byly připraveny letní *Hradní slavnosti*, na podzim pak správa hradu pořádala i přes zcela nepříznivé počasí hojně navštívené *Podzimní slavnosti*. V obou případech se jednalo o nenáročnou zábavu pro nejširší vrstvy diváků – šerm, kejklřičky, jarmark, stánky, divadelní představení. Nebývalému zájmu návštěvníků se těšily scénicky ztvárněné večerní prohlídky hradu. Škoda jen, že akce pro náročnějšího diváka zůstaly i nadále zcela mimo širší zájem.

Výstavní síň a galerie poskytly tak jako v jiných letech své prostory několika výstavám soudobého umění. Z nich za vyzdvihnutí stojí výstava fotografií Zdeňka Lachouta a výstava prací jako vždy dobře obsazeného Malířského sympózia galerie Vida.

V oblasti údržby hradu pokračovala oprava vyzdění hradního příkopu, byla dokončena EPS včetně dálkového přenosu a na samém sklonku roku proběhla výmalba téměř celé druhé části prohlídkové trasy. Stejně jako v případě první etapy šlo o nahrazení relativně nové bílé výmalby tóny odpovídajícími historické realitě a určení jednotlivých místností expozice.

Několika změn doznala také vlastní expozice hradu. Došlo především k instalaci historizujících vitrín a knihovnických skříní do druhého poschodí věže. Do nich byla přesunuta jednak expozice skla z buquoyských novohradských skláren a zároveň připraveny podmínky k instalaci dosud nevhodně uložené buquoyské knihovny. Zároveň byl nově instalován hudební salon jako připomínka dosud opomíjeného hudebního života v metropoli buquoyských panství.

Sezona 2004, SHZ Rožmberk

Mgr. Jaroslav Čása

Sezona proběhla z hlediska turistického provozu bez problémů. Úbytek návštěvníků byl způsoben změnou programu u jednoho touroperatora. V podstatě byl tento výpadek nahrazen novými kontakty na naše jižní sousedy ze Slovinska a Chorvatska. Noční prohlídky s herci sklízely nebývalý úspěch, stejně tak jako korporativní akce spojené s pronájmem a prohlídkami od sklepa až po Anglickou věž.

Naši expozici rozšířil nově zrestaurovaný kabinet vykládaný obrázky, které jsou malovány na perleti. Na zdi byl objeven starý nápis od španělských vojáků, který dokumentuje jejich přítomnost ve zdejších kraji.

Byly zahájeny investice do objektu mimo hrad, který se staví jako provozní zázemí hradu. Bohužel ani letos jsme se neubránili vandalismu - bylo poničeno nově obnovené hrzení u přístupové cesty.

Kaplička tamtéž byla vyzvednuta z lesa a postavena na původní místo.

Ke konci roku jsme rozhodli nově postavit webovou prezentaci hradu a dokončit ji do začátku sezony 2005. Sestavili jsme marketingovou strategii, která zohledňuje mnoho nových faktorů na turistickém trhu, především pak fakt otevřených hranic.

Státní zámek Třeboň a knížecí hrobka Domanín v roce 2004

Ing. Pavel Hofman

Návštěvnosti je v tomto sborníku věnována samostatná stať, a tak zmínka k této problematice tvoří hlavní zdroj příjmů objektu bude velice stručná. Zámek si od roku 2002 zachovává standardní návštěvnost něco málo nad 40 tis. návštěvníků a tak tomu bylo i v letošním roce (43.857). Oproti roku 2000, kdy po postupném nárůstu návštěvnosti po roce 1992 návštěvnost mimořádně dosáhla 66 tis., je to pokles o jednu třetinu. Naproti tomu návštěvnost hrobky vykazovala v minulých letech tradičně nestabilní a značně kolísavou úroveň od jednoho roku k druhému. Ta se pohybovala mezi 33 tis. až 40 tis. návštěvníky a kulminovala právě v předešlém roce 2003 návštěvností mírně převyšující 40 tis. (40.445). Rok 2004 pro ni zase naopak znamenal snížení návštěvnosti až na 34 tis., tedy o 15 % méně. Příznivější budoucnost v tomto ohledu lze snad očekávat, pokud bude přijat návrh na zařazení historického jádra Třeboně (jejíž nedílnou součástí je i zámek) a části třeboňské rybniční soustavy mezi památky UNESCO. Právě v roce 2004 byla této otázce věnována maximální pozornost, která vyvrcholila návštěvou experta mezinárodní památkové organizace ICOMOS, Chorvata Gorana Nikšiče. K definitivnímu rozhodnutí o přijetí návrhu na vyhlášení za památku UNESCO by mělo dojít v měsíci květnu příštího roku.

V otázce provozování prohlídkových tras zámku (celkem tři prohlídkové trasy) nedošlo v tomto roce k žádným významným změnám. Za zmínku však stojí připravovaný záměr úpravy prohlídkové trasy A (rožmberské renesanční interiéry) v duchu připomenutí alchymistické minulosti Třeboně v osobách Johna Dee a Edwarda Kellyho a upozornění na rozsáhlou sběratelskou činnost Petra Voka z Rožmberka. Libreto k zamýšlené reinstalaci zpracovala v rámci grantového úkolu PhDr. Ludmila Ourodová. Rozšíření nabídky třeboňského zámku pro návštěvníky v letošním roce znamenalo otevření expozice Třeboňsko – krajina a lidé. Tuto netradičně pojatou expozici, která je věnována historii a přírodě Třeboňska, otevřel 23. dubna exprezident Václav Havel. Po několikaleté přípravě ji realizovalo město Třeboň a její provoz zabezpečuje městské Informační a kul-

turní středisko. Expozice je umístěna v prostorách bývalého zahradního salonu, zámecké kuchyně, lednice z roku 1912 od vídeňské firmy Senking a přilehlých sklepních prostorách.

Kulturní akce probíhaly na obou objektech ve svém velkém rozsahu a podobné skladbě známé již z minulých let, včetně výstavní činnosti v Zámecké galerii, a tak letos nebudou jednotlivé akce jmenovány. Novinkou, která stojí za zmínku, je snad jen rozšíření hudebního festivalu agentury Bárný „*Okolo Třeboně*“ o dva dny na počátku prázdnin a poprvé o jednodenní koncertní akci téže agentury „*Léto v Třeboni*“ koncem července. Jako novinku pro příští rok chystá správa zámku spolupráci s Jihočeským divadlem v Českých Budějovicích.

Ve stavební údržbě, která patří mezi hlavní úkoly, bylo pokračováno v restaurování fasád hlavní budovy zámku (čp. 110). Po akci většího rozsahu v prostoru Lipovky v minulém roce přicházejí na řadu další fasády hlavní budovy zámku. Ve výběrovém řízení se tohoto úkolu s úspěchem zhostila renomovaná firma Jiřího Suchého, a tak byla ještě v podzimních měsících opravena průčelní fasáda bývalého paláce na malém nádvoří. Při této příležitosti byly restaurovány Jitkou Musilovou a Petrem Šafusem sluneční hodiny z roku 1795 umístěné nad portálem hlavního vstupu a erb Schwarzenbergů. Erb Schwarzenbergů se tak stal hlavní dominantou průčelí, protože restaurátorským průzkumem bylo doloženo zlacení v celém jeho rozsahu. Doplněn byl i řetěz zlatého rouna, který je nedílnou součástí erbu, včetně beránka, který zcela chyběl. Jako předloha v tomto případě posloužil obdobný erb na zámku Hluboká nad Vltavou. Průzkumem fasády bylo zjištěno, že se v minulosti původně patrně jednalo o arkádové průčelí. O tom svědčí četné nálezy pilířů ve spodní části fasády. Restaurování mříže spojovací chodby malého nádvoří s Lipovkou provedl Jaroslav Zavadil. Přiznáno bylo její původní světlé barevné pojednání se zlacením hlavních zdobných prvků. Další významnou akcí bylo pokračování v rekonstrukci bývalé Švaberské modlitebny, budovy zámku současně označené jako čp. 153. Zde byla do června roku 2002 umístěna tělocvična místního učiliště. Pokračovalo se zejména na úpravách omítek, byly zde položeny rozvody elektřiny a dlažba (ruční cihelná dlažba – Nebužely). Dokončení rekonstrukce těchto prostorů se předpokládá v první polovině roku 2005, poté by měly sloužit k nejruznějším kulturním i komerčním účelům.

V zámeckém parku, postiženém v roce 2002 povodněmi, byly obnoveny firmou Ing. Valenta - zahradní realizace výsadby neopadavých pěnišníků (Rhododendronů) v severozápadním cípu. Firmou Milan Sodomka - zahradnictví byl letos v květnu vysazen druhý chybějící *Liriodendron tulipifera*. Oba

původní liliovníky tulipánokvětě se „utopily“ při záplavách parku. Byla vykácena řada dřevin, zejména jehličnanů, na kterých se poškození kořenové soustavy zatopením při povodních projevilo uschnutím až po dvou letech, patrně navíc podpořeného extrémně suchým rokem 2003. Celkem tak čítají ztráty na dřevinách vlivem záplav cca na 40 kusů dřevin, které se postupně doplňují tam, kde se to jeví nezbytné. To se týká v plném rozsahu solitérních dřevin. V některých případech, pokud došlo ke ztrátám v přehuštěných úsecích, se k náhradám nepřistupuje, jinde naopak dochází dále k odstraňování konkurenčních dřevin z pěstebních důvodů. V letošním roce byla sbírka vzácných a zajímavých dřevin zámeckého parku obohacena v severozápadní části o exemplář pavlovnie plstnaté (*Paulownia tomentosa*). Tento strom původem z Číny kvetoucí zajímavými modrofialovými květy dodala rovněž jako sponzorský dar firma Milana Sodomky.

Okolo parku hrobky Schwarzenbergů v tomto roce pokračovala kampaň za zviditelnění hrobky iniciovaná z obce Domanín, v jejímž katastru se hrobka nalézá. Tato snaha, která se nevyhnula ani ústřednímu pracovišti NPÚ, byla prozatím úspěšně zažehnána.

Klášter Zlatá Koruna v roce 2004

PhDr. Zdeněk Troup

Rok 2004 byl pro objekt národní kulturní památky rokem úsilí o získání trvalejšího zájmu veřejnosti o areál kláštera, a to o jeho historickou podstatu, ale i o jeho programovou náplň a letní kulturní pořady. Dobrým vodítkem pro tuto snahu byla i nadále dlouhodobá koncepce rozvoje NKP kláštera Zlatá Koruna.

Směrování objektu

Spojení prohlídkové trasy kláštera a konventního chrámu Nanebevzetí Panny Marie, nové instalace v bývalé fraterii, přibližující vývoj kláštera a život mnichů v době před sekularizací v r. 1785 spolu s novou instalací v barokním refektáři a v bývalé kuchyni – to byly důležité změny, které všechny směřovaly k tomu, aby bylo postupně obnoveno obecné povědomí o Zlaté Koruně jako o jedné z nejvýznamnějších duchovních a řádových památek v Čechách.

Úkolem roku bylo začít rozvíjet kolem hlavní prohlídkové trasy další činnosti, které by znamenaly prohloubení povědomí o Zlaté Koruně jako o místě s bohatou kulturní nabídkou. Důležitou roli v této snaze sehrála zejména nově otevřená literární expozice *Místa setkávání*, která byla instalována v patře velkého konventu. V průběhu roku byla navázána spolupráce s Pedagogickým centrem v Českých Budějovicích a díky ní se podařilo uspořádat několik

instruktážních cyklů pro učitele literatury Jihočeského kraje. Tato aktivita se projevila přílivem literárních exkurzí, které znamenají pro Zlatou Korunu zajímavé posílení návštěvnického zájmu. Také program výstav, divadelních představení a koncertů se rozvinul do rozměrů, jež je možno pokládat za model použitelný i v následujících sezonách.

Vedle těchto úkolů byla nemalé pozornost věnována i rekonstrukčním pracím a údržbě objektu.

V rámci dlouhodobého plánu byly realizovány následující akce:

- V severozápadním rohu zahrady byl postaven provozní dřevěný přístřešek určený k uskladnění materiálu, zahradního nářadí a především ke garážování zahradní techniky. Byl tak odstraněn dlouhotrvající provozní nedostatek a vytvořena perspektiva řádné péče o strojní vybavení objektu.

- Na rajském dvoře proběhla delší dobu odkládaná rekonstrukce kašny. V rámci ní byla sanována základová deska, opraveny a doplněny kamenné bloky kašny a nově osazeno zařízení pro přívod vody a její cirkulaci včetně fontánové trysky.

- Byly odstraněny závady na střeše severozápadního rohu křížové chodby včetně výměny části krovu a měděného plechu.

- Projekčně byla připravena vestavba sociálního zařízení v jižním křídle velkého konventu a podařilo se získat souhlasné stanovisko orgánů památkové péče, což umožní rychlou realizaci tohoto záměru v roce 2005.

- Náročná restaurátorská práce byla zahájena v hale opatství. Během ní bude restaurována rozměrná nástropní freska z 18. století.

- Nově byly zhotoveny dřevěné stoly, které budou sloužit k prezentaci kamenných fragmentů shromážděných v lapidáriu malého konventu.

Stejně jako v předcházejících letech byly všechny tyto mnohdy náročné práce prováděny za plného návštěvnického provozu tak, aby nebyl narušen systém prohlídek ani letní kulturní program.

Návštěvnost

Rok 2003 přinesl návrat k pozitivnímu trendu v návštěvnosti Zlaté Koruny. V roce 2004 se měl tento trend potvrdit. To se sice stalo a počet návštěvníků dále rostl, ale nikoli takovým tempem, s nímž by bylo možno se spokojit. Rozšiřující se nabídka přístupných prostor a expozic spolu se zvyšujícím se návštěvnickým komfortem poskytuje dobrou základnu pro širší pojatou propagaci objektu a ta by měla přimět k návštěvě Zlaté Koruny další návštěvníky. V tom je také možno spatřovat jeden z hlavních úkolů do budoucna.

Závěrem

Rok 2004 lze nahlížet jako období, kdy se rozvíjely a naplňovaly představy a plány z minulých let. Úroveň toho, co objekt nabídl návštěvníkům, byla v řadě aspektů vyšší, než tomu bylo dříve. Klášter Zlatá Koruna dále získával renomé živé kulturní instituce. Výstavní, divadelní i koncertní dění se pozvolna dostává na úroveň srovnatelnou s tím nejlepším, co je možno spatřit v jižních Čechách. Důležitým úkolem následujícího období bude především zesílit tlak na vnější propagaci objektu s cílem zvýšit výraznějším způsobem zájem veřejnosti o programovou nabídku i celkovou návštěvnost.

Zpráva o činnosti v roce 2004 na SH Zvíkov

Mgr. Aleš Kadlčák

V ustálených poměrech, které jsou pro Zvíkov v posledních letech charakteristické a do jisté míry ovlivněné faktem nedořešené restituce, se nejrozsáhlejší změna v roce 2004 (s přesahem i do roku následujícího) týkala nahrazení staré nevyhovující pokladny novou vestavbou.

Cílem úkolu byla snaha vytvořit alternativu k dosavadní a stále užívané pokladně na nádvoří královského paláce hradu Zvíkova. Ta byla do stávajícího místa vbudována před rokem 1982, což mělo spojitost s velkou stavební rekonstrukcí celého objektu, která od roku 1978 probíhala. Svým nevhodným a k duchu místa neohleduplným tvarem doplňovala i podobu celé expozice s názvem *Česká státnost*. Ta byla ještě v průběhu druhé poloviny 80. let 20. století redukována až zlikvidována, pokladna zůstala a užívala se i nadále.

Pro vytvoření názorové plurality byli osloveni tři architekti, aby předložili návrh podoby nové pokladny. Protože se jako přínosné jevílo přiznání pokladny jako novodobé vestavby bez historizujících imitací, byl k realizaci vybrán a dopracován návrh M. Vajtra. Stará pokladna byla v listopadu 2004 rozebrána, výstavba nové se dokončuje. Další práce nepřesáhly rámec běžnější stavební údržby.

Náklady na provoz objektu zůstaly na úrovni plánu, mírnému překročení výnosů napomohlo několik krátkodobých pronájmů, kdy se objekt využil pro potřeby filmových štábů.

Oddělení obnovy a údržby P5

Eva Jarošová

Oddělení obnovy a údržby zajišťovalo obnovu a údržbu 13 objektů hradů, zámků, kláštera a třech správních budov, které jsou ve správě Národního památkového ústavu v Českých Budějovicích. V oddělení jsou stabilně čtyři stavební technici s působištem v Českých Budějovicích a na dvou detašova-

ných pracovištích v Českém Krumlově a Jindřichově Hradci.

V průběhu roku byly provedeny na každém spravovaném objektu nutné stavební opravy, restaurování fasád a mobiliáře, dále byla prováděna údržba parků a zahrad. Výše zmíněné akce byly zadávány formou výběrových řízení vzhledem ke snaze o co nejefektivnější využití státních dotací. Zákonem stanovená potřeba spojená s touto agendou vyvolávala zvětšené množství (nový zákon o zadávání veřejných zakázek zákon č. 40/2004) administrativní práce.

Pro představu o opravách, obnově a restaurátorských pracích na jednotlivých objektech v naší správě vás informujeme tímto přehledem nejvýznamnějších akcí:

NKP SZ Hluboká nad Vltavou:

- oprava fasádního pláště – vstupní průčelí IV. etapa
- dokončení vstupního a pokladního centra
- oprava střešního pláště Alšovy Jihočeské galerie

NKP SHZ Český Krumlov:

- dokončení opravy interiérů objektu čp. 46
- oprava Horního hradu – oprava fasád, pokračování
- restaurování nástěnných maleb Bellarie

NKP SH Rožmberk:

- oprava tarasu č. parc. 1153
- PD a příprava výstavby technického zázemí

NKP SHZ Jindřichův Hradec:

- oprava střechy a krovu Rondelu
- mlýn – ošetření dřevěných konstrukcí

NKP SZ Červená Lhota:

- oprava okenic
- restaurování mobiliáře

NKP SZ Dačice:

- oprava arkádových oken
- oprava severní fasády

SH Landštejn:

- oprava a statika severních hradeb

NKP SZ Třeboň:

- oprava objektu čp. 153
- oprava plotu I. etapa
- oprava fasád a komínů I. etapa

NKP klášter Z. Koruna:

- restaurování opatské síně
- restaurování mobiliáře

NKP SH Nové Hrady:

- oprava hradebního příkopu
- restaurování mobiliáře a zhotovení kopií knihoven

NKP SZ Kratochvíle:

- restaurování vily západní fasáda
- oprava kamenných zdí příkopu

NKP SH Zvíkov:

- oprava a nátěry střech
- rehabilitace pokladního centra

Věda a výzkum v roce 2004

Úkol: Stavebně historický průzkum kostela sv. Jakuba v Boršově nad Vltavou

Číslo úkolu: 02H2031084

Doba řešení: 2004

Nositel: NPÚ, územní odborné pracoviště v Č. Budějovicích

Řešitel: Mgr. Roman Lavička

Stavebně–historický průzkum kostela, který se nachází cca 7 km jižně od Českých Budějovic v údolí Vltavy. Kostel původem z poslední čtvrtiny 14. století byl pozdně goticky přestavěn rožmberskou hutí v letech 1493–1496. V interiéru se zachovaly nástěnné malby z vrcholného středověku (presbytář) a především monumentální nástěnná malba sv. Kryštofa (loď) z první čtvrtiny 16. století.

V SHP jsou stručně nastíněny dějiny obce a rytířského rodu, který stál u vzniku sakrální stavby. Následuje podrobně zpracovaná historie vztahující se k dějinám stavby samotné. Důkladný popis stavby je doplněn přesným zaměřením kostela v úrovni přízemí a kleneb, se všemi patry věže a krovy kostela. Po umělecko–historickém zhodnocení středověkého kostela následuje rekonstrukce stavebního vývoje kostela včetně grafického vyhodnocení jednotlivých stavebních etap. Na závěr je uveden nezbytný soupis použitých a pramenů a literatury.

Úkol: Výzkum malých šlechtických sídel jihozápadních Čech

Číslo úkolu: 99, 02H2031087, 02H2031088

Doba řešení: 2002–2004

Nositel: NPÚ, územní odborné pracoviště v Č. Budějovicích

Řešitel: Ing. Vlastimil Ouroda, Mgr. Jarmila Hansová

Standardní nedestruktivní stavebně historický průzkum vybraných malých šlechtických sídel (zejména

tvrzí) v rozsahu dle metodiky SÚPP doplněný dílčím sondážním průzkumem. Práce přináší podrobné poznání dochovaných hodnot prvků a detailů doprovázené rozsáhlou dokumentací feudálního sídla. Obvyklá měřičská dokumentace s vyhodnocením a fotodokumentací. Výstup v podobě elaborátu SHP ve formě a rozsahu požadovaném metodikou SÚPP. Předpoklad publikace v odborném tisku.

Úkol: Zlatá Koruna, kostel sv. Markéty a vztah k latinské kronice - stavebně historický průzkum

Číslo úkolu: 02H2031086

Doba řešení: 2004

Nositel: NPÚ, územní odborné pracoviště v Č. Budějovicích

Řešitel: Mgr. Jarmila Hansová

Stavebně historický průzkum kostela v areálu cisterciáckého kláštera ve Zlaté Koruně, který po zrušení kláštera sloužil převážně pro výrobní a nakonec i bytové účely. V úvodní části je detailně zachycena historie objektu od 14. až do 20. století. Původem laický kostel sv. Markéty se nalézal u zaniklé vstupní brány do klášterního areálu a sloužil potřebám laiků. Po zrušení kláštera byl odsvěcen a dlouhou dobu sloužil jako továrna na výrobu sirek. Důsledkem této nebezpečné výroby byl požár roku 1853, který setřel mnoho ze středověké podoby stavby a jehož výsledkem byla rekonstrukce a přístavba nového provozního křídla.

Podrobný popis objektu je doplněn plány v úrovni všech podlaží. V navazujícím umělecko-historickém rozboru je nejprve uveden přehled publikovaných názorů na stáří a vývoj stavby. Na základě podrobného srovnání s architekturou hlavního klášterního kostela byl bezpečně určen vznik kostela v poslední čtvrtině 14. století. Rekonstruovaná podoba středověkého kostela je zachycena v grafickém vyhodnocení půdorysu. Neméně významnou částí projektu je bohatá část příloh obsahující historické stavební plány a veduty, zachycující podobu kostela před barokní přestavbou. Na závěr je uveden nezbytný soupis použitých a pramenů a literatury.

Součástí průzkumu je i další díl překladu latinské kroniky *Series abbatum*, která zachycuje dějiny kláštera v období pozdního středověku.

Úkol: Průzkum nemovitých kulturních památek zhradní architektury

Číslo úkolu: 96,02H2031093, 02H2031088

Doba řešení: 2001-2004

Nositel: NPÚ, územní odborné pracoviště v Č. Budějovicích

Řešitel: ing. Marie Pavlátová

Cílem práce bylo shromáždění dostupných archivních materiálů (vč. literatury, fotografií, plánové dokumentace), průzkum a dokumentace současného stavu a upřesnění hranic zájmových území v aktualizovaných mapových podkladech. Předmětem výzkumu jsou historické zahrady a parky zapísané v ÚSKP i další historicky a památkově cenné objekty. Výstupem je doplnění a aktualizace evidenčních karet památek, event. zpracování návrhů na prohlášení za kulturní památku.

Úkol: Průzkum a pasportizace reidentifikovaného památkového fondu

Číslo úkolu: 95

Doba řešení: 2002-2004

Nositel: NPÚ, územní odborné pracoviště v Č. Budějovicích

Řešitel: PhDr. Pavel Hájek

Cílem dlouhodobého projektu je postupné zpracování pasportu nemovitých památek, které prošly procesem obnovy identifikace. Pasport zahrnuje nejen nová zjištění vycházející z metodiky reidentifikace, ale doplňuje stávající evidenční listy nemovitých památek o podrobný popis jednotlivých objektů i celého areálu se zaměřením na hodnotné konstrukce a prvky, charakteristiku interiérů a krovů. Textovou část doplňuje podrobná fotodokumentace, grafická část obsahuje schematický náčrt areálu s vyznačením důležitých konstrukcí a popisem jednotlivých objektů odpovídající rozpisu reidentifikace, případně schematický nákres konstrukce krovu.

Úkol: Dokumentace zámeckého mobiliáře v Českém Krumlově

Číslo úkolu: 90

Doba řešení: 1997-2004

Nositel: NPÚ, územní odborné pracoviště v Č. Budějovicích

Řešitel: Hana Mertová

Dlouhodobý projekt naplňující jeden ze strategických cílů „Koncepce účinnější péče o památkový fond“ ve smyslu dokončení základní evidence mobiliárních fondů zpřístupněných hradů a zámků. Výstupy tohoto projektu slouží zejména jako podklad pro zpracování karet základní evidence a jejich postupnou digitalizaci včetně fotodokumentace. Cílem projektu je zhodnotit dosavadní práce na základní evidenci, získanými poznatky rozšířit dosud zpracované karty základní evidence, prohloubit znalosti o zámeckém fondu a studiem inventářů zpětně nalézt zprerhané souvislosti mezi některými soubory.

Úkol: Dokumentace mobiliáře zámku Hluboká

Číslo úkolu: 89

Doba řešení: 1999–2004

Nositel: NPÚ, územní odborné pracoviště
v Č. Budějovicích

Řešitel: Nataša Talůžková

Dlouhodobý projekt naplňující jeden ze strategických cílů „Koncepce účinnější péče o památkový fond“ ve smyslu dokončení základní evidence mobiliárních fondů zprístupněných hradů a zámků. Výstupy tohoto projektu slouží zejména jako podklad pro zpracování karet základní evidence a jejich postupnou digitalizaci včetně fotodokumentace. Cílem projektu je zhodnotit dosavadní práce na základní evidenci, získanými poznatky rozšířit dosud zpracované karty základní evidence, prohloubit znalosti o zámeckém fondu. Studium inventářů a pomocí tzv. schwarzenberských čísel provázat dnešní evidenci s evidencí historickou, zpětně nalézt zpretrhané souvislosti mezi některými soubory.

Úkol: Náboženská úcta jako činitel vizuální proměny mariánských a svatoannenských obrazů a soch na Prácheňsku v 18. a 19. století

Číslo úkolu: 85, 02H2031085

Doba řešení: 1999–2004

Nositel: NPÚ, územní odborné pracoviště
v Č. Budějovicích

Řešitel: Mgr. Martin Gaži

V rámci jihočeského regionu dosud nezpracovaná tematika, dokumentující proces proměny způsobů zobrazování mariánské a svatoannenské tematiky v závislosti na postupné změně náboženského klimatu na Prácheňsku v době josefínské a pojosefínské a v souvislosti s tvorbou lidových umělců. Souhrnná studie založená na zhodnocení existujícího obrazového materiálu, dokladovaná rozsáhlou fotodokumentací. Projekt směřující k publikaci v odborném tisku.

Úkol: Strihová dokumentace divadelních kostýmů SZ Český Krumlov

Číslo úkolu: 92, 02H2031083

Doba řešení: 1999–2004

Nositel: NPÚ, územní odborné pracoviště
v Č. Budějovicích

Řešitel: Mgr. Kateřina Cichrová

Projekt navazující na rekonstrukční a restaurátorské práce v barokním divadle zámku Český Krumlov. Vedle samotné architektury divadla a souboru dochovaných kulís je bezesporu kolekce divadelních kostýmů dalším unikátním dokladem nejen divadelního umění, ale zejména oděvní kultury minulých

století. Výstupem projektu je kompletní strihová dokumentace tvarově nejzajímavější části kolekce, sloužící jako nezbytný předpoklad pro pořízení kopií, doprovázená mikrosnímky použitých tkanin a historiografickými komentáři.

Úkol: Sakrální objekty a jejich mobiliáře ve světle archivních pramenů a literatury jako cesta ke zkvalitnění evidence

Číslo úkolu: 82, 02H2031082

Doba řešení: 2000–2004

Nositel: NPÚ, územní odborné pracoviště
v Č. Budějovicích

Řešitel: Mgr. Zdeňka Prokopová

Na základě analýzy archivních pramenů (kostelní inventáře a účty, pamětní knihy, farářské relace, ikonografický materiál) a literatury projekt systematicky shromažďuje doplňující informace a materiály k mobiliářům vybraných objektů v jihočeském regionu, zejména poutních areálů, ohrožených k jejich cennému mobiliáři a odlehlosti.

Cílem projektu bylo pořídit podrobný soupis archivních pramenů a literatury, určit nebo upřesnit dataci, provenienci a autorství mobiliáře, upřesnit zasvěcení oltářů a kaplí v interiéru kostela, identifikovat ikonografické náměty, zmapovat stavební úpravy exteriéru a interiéru daných objektů, pokusit se o částečnou rekonstrukci vybavení kostela v minulosti a konfrontovat se současným stavem, shromáždit dostupný ikonografický materiál.

Úkol: Dílo Jana Jiřího Hamiltona

Číslo úkolu: 02H2031097, 02H2031081

Doba řešení: 2003–2004

Nositel: NPÚ, územní odborné pracoviště
v Č. Budějovicích

Řešitel: PhDr. Ludmila Ourodová

Projekt přináší zhodnocení a analýzu obrazové sbírky Jana Jiřího Hamiltona na zámcích Hluboká, Třeboň a Český Krumlov. Studium inventářů je upřesněna doba a okolnosti jejich vzniku. Pozornost je věnována také osobě malíře, době jeho působení ve schwarzenberských službách. Výsledky průzkumu jsou použity pro upřesnění a doplnění evidenčních karet základní evidence příslušného objektu.

Úkol: Úprava prohlídkové trasy SZ Třeboň

Číslo úkolu: 02H2031080

Doba řešení: 2003–2004

Nositel: NPÚ, územní odborné pracoviště
v Č. Budějovicích

Řešitel: PhDr. Ludmila Ourodová

Výsledky hospodaření v roce 2004

Ing. Zdeňka Škabroudová

Národní památkový ústav, územní odborné pracoviště v Českých Budějovicích je státní příspěvková organizace, která byla zřízena Ministerstvem kultury ČR. Hospodaření celého ústavu se řídí příslušnými předpisy, především zákonem č. 218/2000 Sb., o rozpočtových pravidlech a o změně některých souvisejících zákonů, dále dalšími platnými zákony, vyhláškami, nařízeními vlády, statutem a vnitřními předpisy, které na rozpočtová pravidla navazují a s nimi souvisí. Naše územní odborné pracoviště zajišťuje činnosti výkonu státní památkové péče pro Jihočeský kraj a na základě pravomocí plynoucích ze statutu v roce 2004 hospodařilo se svým samostatným rozpočtem včetně všech rozpočtových úprav.

Rozpočet byl pro rok 2004 sestaven jako vyrovnaný.

Schválený příspěvek na činnost v roce 2004 činil 54,152 tis. Kč. V průběhu roku došlo k navýšení příspěvku o 380 tis. Kč na reidentifikaci, dále o 1,595 tis. Kč na zprovoznění nové expozice Zámecký mlýn SHZ Jindřichův Hradec a na rozšíření správních orgánů, dále o 157 tis. Kč na pořízení 11 ks licencí pro ZE mobiliáře, dále o navýšení 1,405 tis. Kč z důvodu dopadu změny sazeb DPH, dále o 769 tis. Kč na navýšení mzdových prostředků a zákonného sociálního pojištění spojené se zvýšením % podílu 14. platu, další navýšení činilo 595 tis. Kč, a to na provedení energetického auditu. Poslední úpravou bylo naopak snížení příspěvku na činnost o 4,000 tis. Kč, a to z důvodu dosažených vyšších výnosů z vlastní činnosti. Po všech těchto úpravách představoval příspěvek na činnost výši 55,053 tis. Kč. Vedle tohoto příspěvku na činnost jsme ještě obdrželi prostředky bez rozpočtové úpravy ve výši 500 tis. Kč na povodně pro SZ Kratochvíle a dále jsme vyčerpali 451.353 Kč z rezervního fondu MK, kdy se jednalo o prostředky z povodní pro SHZ Č. Krumlov, nevyčerpané v roce 2002.

V průběhu roku 2004 jsme dále obdrželi a použili účelové dotace ve výši 13,173 tis. Kč (na výzkum a vývoj, ISO, PZAD, MPZ Třeboň a Slavonice, VPR Vlastiboř, výkup předmětů kulturní hodnoty, zachranný archeologický výzkum, program restaurování movitých kulturních památek, revize zabezpečovacích systémů).

V roce 2004 jsme získali prostředky na systémové dotace na investice v celkové výši 3,925 tis. Kč na

pořízení zabezpečovacího zařízení EZS a EPS pro SHZ Č. Krumlov, SZ Třeboň, SH Nové Hradce, SZ Hluboká n./Vlt., dále na pořízení digitálního fotoaparátu pro ISO a na nákup osobního vozidla Škoda Fabia. Prostředky byly vyčerpány téměř beze zbytku, pouze 1.000,- Kč bylo vráceno z dotace na nákup osobního vozidla a na pořízení digitálního fotoaparátu bylo nedočerpáno 20,- Kč.

Přehled skutečně vyčerpaných neinvestičních prostředků (příspěvků a účelových dotací) v Kč

a) § 3321 - příspěvek	54,458.000,-
- dotace na povodně	951.353,-
celkem § 3321	55,409.353,-
c) § 3322 – PZAD, MPZ, restaurov. mov. kult. pam.	10,430.000,-
d) § 3324 – výkupy předmětů kulturní hodnoty	253.000,-
e) § 3329 – ISO, arch. výzkum,	1,011.000,-
f) § 3380 – výzkum a vývoj institucionální	1,679.000,-
Celkem vyčerpano	68,782.353,-

Přehled použití investičních prostředků (dotací) v Kč

§ 3329 – na pořízení zabezpečovacích zařízení EZS a EPS	3.500.000,-
z toho: - na SHZ Č. Krumlov	1.400.000,-
- na SHZ Třeboň	100.000,-
- na SH Nové Hradce	500.000,-
- na SZ Hluboká n./Vlt.	1.500.000,-
- na pořízení digitálního fotoaparátu-ISO	74.980,-
§ 3380 – účel.V+V – osobní vozidlo Škoda Fabia	349.000,-

Vedle poskytnutého příspěvku na činnost a účelových prostředků naše územní odborné pracoviště dosáhlo vlastních výnosů v celkové výši 84,985 tis. Kč. Do těchto výnosů patřily především výnosy získané provozem památkových objektů (vstupné, nájem, prodej propagačního zboží, úhrady za poskytování služeb, úroky atd.)

Nejvyšší podíl na vlastních výnosech představovaly tržby přijaté za vstupné, které v roce 2004 činily

67.882 tis. Kč, dále pak tržby z nájemného ve výši 12.834 tis. Kč (převážně nebytových prostor). Další významnou položkou byly tržby za poskytnuté služby ve výši 1.737 tis. Kč, dále pak příjmy z prodeje propagačního zboží a úroky ve výši 807 tis. Kč. Mezi další výnosy ve výši 307 tis. Kč patří jiné ostatní výnosy, smluvní úroky, výnosy za prodej materiálu a vlastních výpěstků. Dále jsme v roce 2004 použili fondy v celkové výši 1,418 tis. Kč.

Získaný příspěvek na činnost, účelové prostředky a dosažené vlastní výnosy byly použity na pokrytí vynaložených nákladů, a to následovně, jak ukazuje přehled čerpání nákladů:

Čerpání nákladů v roce 2004	(v tis. Kč)
Spotřeba materiálu	6.178,06
Spotřeba energie	5.819,97
Prodané zboží	309,22
Opravy a udržování	56.030,87
Cestovné	960,81
Náklady na reprezentaci	14,79
Ostatní služby	15.358,58
Mzdové náklady	39.676,35
z toho: platy zaměstnanců	36.862,35
OON	2.814,00
Zákonné sociální pojištění	13.661,48
Sociální náklady (FKSP, CS, záv. str., ost. poj.)	2.284,50
Daně a poplatky	172,33
Ostatní náklady	472,57
Odpisy hmotného a nehmotného majetku	5.698,51
Daň z příjmu (z nájemného)	2.305,28
Celkem vynaložené náklady	148.942,82

Vyššími výnosy z vlastní činnosti oproti rozpočtu a hospodárným využíváním svěřených prostředků dosáhlo naše územní odborné pracoviště zlepšeného hospodářského výsledku ve výši 4.824,51 tis. Kč.

Na zajištění provozu celého územního odborného pracoviště v Českých Budějovicích včetně 13 památkových objektů, na plnění všech povinností a na dosažení zlepšeného hospodářského výsledku se podílelo v přepočteném počtu 202 pracovníků.

Program podpory záchranných archeologických výzkumů

Okres	Obec, název akce	příspěvek
Č. Bu	Trhové Sviny – kostel Nanebevzetí P. Marie, sondáž	30 000 Kč
Č. Bu	Dubné – kostel Naneb. P. Marie, odvod dešťových vod	50 000 Kč
Č. Kr.	Brloh, p.č. 83/6, stavba RD	95 000 Kč
Č. Kr	Český Krumlov, Plešivec – vodní slalomový kanál	31 000 Kč
PR	Libotyně, parc. č. 9/2 – stavba RD	55 000 Kč
PR	Prachatice, čp. 84, rekonstrukce domu	98 000 Kč
PÍ	Milevsko – klášter – kanalizace a rekonstrukce	70 000 Kč
JH	Hobzí, farní kostel, III.etapa prací	60 000 Kč
JH	Pomezí, kostel sv. Jana Křtitele, věž a areál hradu	100 000 Kč
JH	Landštejn – terénní úpravy	100 000 Kč
JH	Hrad Landštejn – donjon	16 000 Kč
Celkem		705 000 Kč

Částka určená pro PPZAV v roce 2004 v jižních Čechách byla 1 100 000,- Kč.

Do tohoto programu byly zařazeny akce v celkové výši 705 000,- Kč.

Zbývající částka 395 000,- Kč byla vrácena do rezerv PPZAV MK.

Havarijní program

Okres	Obec	Památka čp.	Příspěvek
Č. Budějovice	Hluboká n. Vlt.	usedlost čp. 271 a 272	21 000 Kč
Č. Budějovice	Jílovice	usedlost čp. 23	100 000 Kč
Č. Budějovice	Mladošovice	barokní brána u kostela sv. Bartoloměje	58 000 Kč
Č. Budějovice	Olešnice	zámek čp. 1	120 000 Kč
Č. Budějovice	Opalice	usedlost čp. 10 - špýchar	225 000 Kč
Č. Budějovice	Pelejovice	usedlost čp. 11	70 000 Kč
Č. Budějovice	Pelejovice	usedlost čp. 17	70 000 Kč
Č. Budějovice	Sv. Jan nad Malší	kostel sv. Jana Nepomuckého	100 000 Kč
Č. Krumlov	Chlum u Křemže	sýpka čp. 1, bývalá tvrz	120 000 Kč
Č. Krumlov	Křemže	kostel sv. Michaela	80 000 Kč
Č. Krumlov	Loučovice	kostel sv. Oldřicha	70 000 Kč
Č. Krumlov	Malšín	kostel sv. Markéty	70 000 Kč
Č. Krumlov	Svéráz	kostel sv. Petra a Pavla	70 000 Kč
Č. Krumlov	Štěkeř	tvrz čp. 1	120 000 Kč
Č. Krumlov	Záhorkovice	usedlost čp. 3	180 000 Kč
Jindř. Hradec	Dvory nad Lužnicí	kostel Nanebevzetí P. Marie	85 000 Kč
Jindř. Hradec	Frahelž	usedlost čp. 11	90 000 Kč
Jindř. Hradec	Kostelní Radouň	kostel sv. Víta	100 000 Kč
Jindř. Hradec	Kostelní Vydří	kostel Navštívení P. Marie	540 000 Kč
Jindř. Hradec	Kunějov	usedlost čp. 33	140 000 Kč
Jindř. Hradec	Suchdol n. Luž.	kostel sv. Mikuláše	70 000 Kč
Písek	Kostelec n. Vlt.	špitál čp. 19	100 000 Kč
Písek	Orlík nad Vltavou	kostel sv. Prokopa	300 000 Kč
Písek	Protivín	kaple sv. Anny	80 000 Kč
Písek	Zběšičky	židovský hřbitov s márnicí	70 000 Kč
Prachatice	Dub u Prachatic	obvodová zeď zám. parku	70 000 Kč
Prachatice	Dub u Prachatic	zámek čp. 1	100 000 Kč
Prachatice	Dvory	usedlost čp. 11	70 000 Kč
Prachatice	Němčice	kostel sv. Mikuláše	170 000 Kč
Prachatice	Strunkovice n. Bl.	kostel sv. Dominika	70 000 Kč
Prachatice	Těšovice	areál mlýna čp. 37	100 000 Kč
Prachatice	Vacov	kostel sv. Mikuláše	100 000 Kč
Strakonice	Řepice	silniční most	100 000 Kč
Strakonice	Smíradice	usedlost čp. 12 - sýpka	70 000 Kč
Strakonice	Štěkeň	kostel sv. Mikuláše	250 000 Kč
Strakonice	Štěkeň	usedlost čp. 25	90 000 Kč
Strakonice	Velká Turná	renesanční mlýn čp. 43	70 000 Kč
Strakonice	Záboří u Blatné	bývalá tvrz čp. 74	70 000 Kč
Tábor	Bechyně	měšťanský dům čp. 18	120 000 Kč
Tábor	Lhýšov	stodola usedlosti čp. 9	100 000 Kč
Tábor	Planá n. Lužnicí		
Lhota Samoty	kaple sv. Rodiny	35 000 Kč	
Tábor	Svinky	usedlost čp. 26	65 000 Kč
Tábor	Tábor - Měšice	zámek čp. 1	120 000 Kč
Tábor	Tábor - Větrovy	rozhledna Hýlačka	200 000 Kč
Celkem			5 019 000 Kč

Program péče o VPR, VPZ a KPZ

Okres	Obec	Památka, čp.	Příspěvek
Č. Budějovice	Holašovice	13 a 35	160 000 Kč
Č. Budějovice	Holašovice	6	150 000 Kč
Č. Budějovice	Karlov - Těšínov	26	80 000 Kč
Č. Budějovice	Malé Chrástany	3	120 000 Kč
Č. Budějovice	Mazelov	42	90 000 Kč
Č. Budějovice	Munice	27	80 000 Kč
Č. Budějovice	Opatovice	5	240 000 Kč
Č. Budějovice	Opatovice	12	240 000 Kč
Č. Budějovice	Plástovice	1	240 000 Kč
Č. Budějovice	Plástovice	18	240 000 Kč
Č. Budějovice	Záboří	65	80 000 Kč
Č. Budějovice	Lipanovice	9	180 000 Kč
Č. Krumlov	Čertyně	3	80 000 Kč
Č. Krumlov	Krnín	3	180 000 Kč
Jindř. Hradec	Pístina	18	150 000 Kč
Jindř. Hradec	Příbraz	19	100 000 Kč
Písek	Budičovice	3	100 000 Kč
Písek	Čimelice	1	200 000 Kč
Písek	Varvažov	1	200 000 Kč
Prachatice	Vitějovice	4	230 000 Kč
Prachatice	Volary	41	230 000 Kč
Strakonice	Zechovice	6	100 000 Kč
Strakonice	Zechovice	17	300 000 Kč
Tábor	Komárov	5	200 000 Kč
Tábor	Vlastiboř	34	55 000 Kč
Tábor	Svinky	3	150 000 Kč
Tábor	Zálší	40	200 000 Kč
Tábor	Zálší	24	200 000 Kč
Celkem			4 575 000 Kč

Program regenerace MPR a MPZ

Město	MPR, MPZ	Příspěvek MK
Bechyně	MPZ	174 000 Kč
Benešov nad Černou	MPZ	393 000 Kč
Blatná	MPZ	250 000 Kč
České Budějovice	MPR	4 310 000 Kč
Český Krumlov	MPR	4 279 000 Kč
Český Krumlov - Plešivec	MPZ	650 000 Kč
Dačice	MPZ	400 000 Kč
Chvalšiny	MPZ	480 000 Kč
Jindřichův Hradec	MPR	2 180 000 Kč
Kaplice	MPZ	609 000 Kč
Netolice	MPZ	960 000 Kč
Nová Bystřice	MPZ	400 000 Kč
Nové Hradky	MPZ	927 000 Kč
Písek	MPZ	1 330 000 Kč
Prachatice	MPR	3 737 000 Kč
Rožmberk nad Vltavou	MPZ	250 000 Kč
Slavonice	MPR	2 720 000 Kč
Soběslav	MPZ	400 000 Kč
Tábor	MPR	3 870 000 Kč
Trhové Sviny	MPZ	500 000 Kč
Třeboň	MPR	4 309 000 Kč
Týn nad Vltavou	MPZ	720 000 Kč
Vimperk	MPZ	1 400 000 Kč
Vlachovo Březí	MPZ	2 170 000 Kč
Vodňany	MPZ	250 000 Kč
Volyně	MPZ	100 000 Kč
Vyšší Brod	MPZ	610 000 Kč
Celkem		38 378 000 Kč

ZPRÁVA O ČINNOSTI ZA ROK 2004

Národní památkový ústav
územní odborné pracoviště v Českých Budějovicích

náměstí Přemysla Otakara II. č. 34
370 21 České Budějovice
www.pamatky-jc.cz

Redakce: Mgr. Mája Havlová
(autoři článků jsou vždy u článků uvedeni)
Grafická úprava a sazba: Pavel Bosák
Vydal: Národní památkový ústav – ústřední pracoviště
Valdštejnské nám. 3, 118 01 Praha 1
www.npu.cz

Tisk: Vilém Nejtek – CONDOR PLUS
Praha 2005

NEPRODEJNÉ