

PŘIHLÁŠKA

*DO SOUTĚŽE O CENU ZA NEJLEPŠÍ PŘÍPRAVU A REALIZACI
PROGRAMU REGENERACE MPR A MPZ ZA ROK 2024*



MPZ JEVÍČKO

OBSAH:

Název MPR/MPZ	3
Zdůvodnění přihlášky	3
A. Péče o kulturní památky v MPR nebo MPZ.....	8
B. Péče o ostatní objekty v MPR nebo MPZ.....	12
C. Ostatní akce ovlivňující stav MPR nebo MPZ.....	13
D. Péče o obyvatele a návštěvníky MPR nebo MPZ.....	16
E. Společenský život	20
F. Finanční účast na obnově památkových objektů v roce 2024.....	23
G. Konceptní příprava regenerace.....	25
H. Závěrečný komentář pro vývoj území MPR nebo MPZ	26
Příloha č. 1: Přehled výsledků Programu regenerace MPR a MPZ za období 2008 – 2024	27
Příloha č. 2: Další činnosti zaměřené na obnovu KP mimo Program regenerace	32
Příloha č. 3: Rekapitulace akcí obnovy připravovaných v Programu regenerace MPR a MPZ na rok 2024	36

Název MPR/MPZ

Městská památková zóna Jevíčko

**Zdůvodnění
příhlášky**

Proč se domníváte, že byste měli za příslušný rok získat Cenu za nejlepší přípravu a realizaci Programu regenerace MPR nebo MPZ, vyzvedněte významné památkové objekty v obci.

Charakteristika objektů, veřejného prostoru, souboru budov, chráněných území atd., které považujete za hlavní důvod k podání přihlášky do soutěže o Cenu za nejlepší přípravu a realizaci Programu regenerace MPR a MPZ za rok 2024, doplněnou fotodokumentací.

Město Jevíčko má pozoruhodnou urbanistickou strukturu. Zachovaný středověký půdorys města ve tvaru **okrouhlice**, který je v České republice jediný, protínají dvě kolmé osy. Severojižní probíhá městem a středem náměstí v přísmce, západovýchodní se za branami dělí na podružných trojúhelníkových náměstích (Komenského náměstí, Malé náměstí) do dvojice souběžných ulic, vymežujících severní a jižní frontu hlavního náměstí. Centrum města je tvořeno čtvercovým náměstím o rozloze 14 850 m². Podoba půdorysu se od založení města prakticky nezměnila. Teprve od 90. let 19. století a zvláště ve 20. a 30. letech 20. století se město poněkud rozšířilo podél západní a severní silnice, tedy mimo MPZ. Historické jádro včetně předměstského okruhu nebylo z hlediska kompozice hmot výrazněji narušeno. Vzhled většiny domů však byl v minulém půlstoletí poškozen hromadnou výměnou okenních otvorů za trojdílná okna a odstraněním štukového členění.



Historické centrum města, s řadou stavebních a sochařských památek, bylo s účinností od 1. 11. 1990 prohlášeno **městskou památkovou zónou**. Od roku 1994 je město Jevíčko zapojeno do Programu regenerace městských památkových rezervací a městských památkových zón. Pro Městskou památkovou zónu Jevíčko je tento program podstatným přínosem, neboť umožňuje každoroční systematickou obnovu kulturních památek, jak dokládá příloha č. 1 tohoto dokumentu.

Město Jevíčko má také od 1. 4. 1994 zřízenou **Pracovní skupinu pro regeneraci MPZ Jevíčko**, která působí jako poradní orgán zastupitelstva města. Pracovní skupina se zabývá připomínkováním stavebních činností města i občanů podnikajících nebo bydlicích v MPZ, aby v ní nedocházelo k nevratným nežádoucím zásahům. Dále spolupracuje s vlastníky nemovitých kulturních památek při získávání finančních prostředků na rekonstrukci památek, připravuje investiční a neinvestiční akce v MPZ a její blízkosti, projednává aktuální problémy regenerace a informuje veřejnost o výsledcích Programu regenerace. Členové pracovní skupiny se rovněž v průběhu kalendářního roku aktivně zapojují do organizace akcí spojených s prezentací památek na území města.

Nejrozsáhlejší památkou města je **bývalý augustiniánský klášter**, který vznikl už v polovině 14. století a původně se skládal z kostela a konventních budov. Teprve po polovině 18. století byla přistavena samostatná budova prelatury a kostel přestavěn do dnešní podoby. Areál konventu je tvořen čtyřmi jednopatrovými křídly, která jsou umístěna kolem nepravidelného rajského dvora. K východní části přiléhá kostel a k němu ze severu budova prelatury na obdélném půdorysu. V objektu sídlí muzeum, obřadní síň a dále je využíván k bydlení.

Fotografie bývalého augustiniánského kláštera v pozadí s kostelem Nanebevzetí Panny Marie:



Kostel Nanebevzetí Panny Marie v Jevíčku byl postaven v letech 1762 – 1766 podle plánů Pavla Merty z Boskovic v pozdně barokním slohu na místě staršího strženého kostela. K severní chrámové zdi byla roku 1778 přistavěna, Karlem Vincencem z Neuburgu, kaple bolestné Matky Páně s rodinnou hrobkou. Až do roku 1785 sloužil kostel jako klášterní, pak byl augustiniánský klášter zrušen císařem Josefem II. a kostel se stal kostelem farním. Roku 1869 byl kostel poškozen požárem. Přes nákladnou rekonstrukci si architektura kostela zachovala svůj pozdně barokní charakter. V interiéru kostela stojí, kromě bohatého barokního a rokokového vybavení, za pozornost nejstarší jevíčská gotická památka – dřevěná soška Madony, která je umístěna v nice nad bočním vchodem.

V posledních letech byly finanční prostředky z Programu regenerace využity na akce obnovy týkající se kostela Nanebevzetí Panny Marie v Jevíčku několikrát. Zatím poslední akce obnovy proběhla v roce 2023, kdy byl restaurován a obnoven umělý mramor v pohřební kapli Bolestné Matky Páně. Tato akce obnovy byla oceněna celostátním vítězstvím v soutěži Památka roku, a to v 1. soutěžní kategorii (rekonstrukce do 2 mil. Kč).

Fotografie kaple Bolestné Matky Páně v kostele Nanebevzetí Panny Marie v Jevíčku:

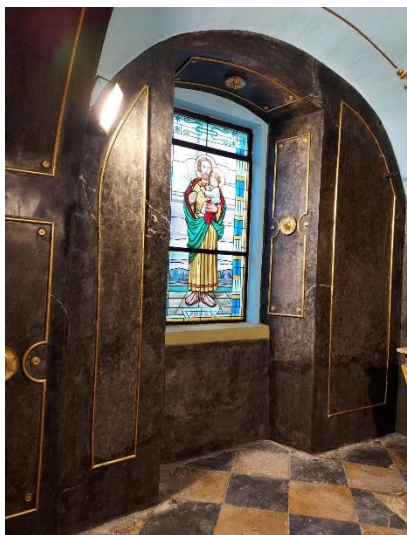

Dominantou města, která je zdaleka vidět, je **městská věž**. Původně byla součástí městského opevnění a z hradební zdi se do ní také vcházelo. Městská věž, původně gotická, byla v roce 1593 zvýšena na současných 50,5 metrů a opatřena cibulovitou bání s lucernou, hodinami a vzácným cimbálem zvonáře Jana Benešovského z Moravské Třebové. Od roku 1709 začala věž sloužit také jako zvonice. Z původních zvonů se dochoval pouze největší „Maria“ z roku 1509 o váze 1680 kg (z ostatních byla během obou světových válek ulita děla). Na věži jsou umístěny erby města, které se původně nacházely na západní městské bráně. V současné době probíhá oprava věžového krovu městské věže, která by měla být dokončena v září 2025. Po dokončení opravy, bude městská věž opět sloužit jako vyhlídková do krajiny regionu Malé Hané.

Městské opevnění, které bylo vybudované ve 14. století převážně z opuky z kopce Kumperk, obepínalo město v téměř symetrickém oválu. Hradby byly opatřeny čtyřmi bránami, umístěnými podle světových stran. Od konce 16. století nebyly hradby opravované a chátraly. Rozrůstající se město získávalo nový prostor tím, že postupně probourávalo městské hradby a lidé si rozšiřovali svá obydlí. Zachovány zůstaly jen úseky hradeb, hlavně na jihozápadní a severozápadní straně města do výšky několika metrů.

Fotografie městské věže (vlevo) a městského opevnění (vpravo):



Původně renesanční **zámek** byl postaven v letech 1559 – 1569 Prokopem Podstatským z Prusínovic a jeho synem Jetřichem jako tvrz. Z původní tvrze byla po barokní přestavbě zachována východní věž a erby stavebníků umístěné nad vstupním portálem. Do současné podoby byl přestavěn v polovině 18. století, kdy byl za tehdejších držitelů města, hrabat Salm-Neuburgů, přestavěn a rozšířen včetně zřízení kaple sv. Spasitele v prvním patře věže. V kapli se nachází dochovaná freska se sv. Antonínem, která ukazuje světce v řádovém rouchu na oblaku neseném anděly, ve spodní části s holubicí Ducha Svatého. V současnosti se v zámečku nachází společenský sál, městská knihovna a ZUŠ.

Fotografie zámečku (vlevo) a fresky v kapli (vpravo):



Mezi další významné kulturní památky na území MPZ Jevíčko patří **bývalá barokní sýpka**, která byla postavena v roce 1564 jako součást panského dvora. Nynější podobu sýpka získala po přestavbě v 18. století. Prostorná budova však ve své historii nesloužila pouze hospodářským účelům. V letech 1813 – 1814 byla hlavní vojenskou nemocnicí na severozápadní Moravě pro raněné a nemocné vojáky po „Bitvě národů“ u Lipska. V roce 2015 získala barokní sýpka první místo v soutěži Památka Pardubického kraje za rok 2015 v kategorii rekonstrukce do 2 mil. Kč. V současné době však není sýpka využívána vzhledem k poškození dřevěných prvků hnilobou (v uložení zhlaví stropnic) a k napadení sloupů dřevokazným hmyzem. Do budoucna (po opravě) ji město plánuje užívat pro účely výstav a pořádání kulturních akcí.

Fotografie bývalé barokní sýpky:



Dokladem života židovské menšiny ve městě a také významným dokladem architektonického zpracování méně obvyklé stavební úlohy je **synagoga**, která byla postavena v letech 1792 – 1794 z kamene zbořeného farního kostela sv. Mikuláše. V roce 1907 bylo průčelí budovy secesně upraveno a posunuto o 1 m do ulice. Synagoga byla do roku 2008 využívána k bohoslužbám Československé církve husitské, která ji následně nechala bezúplatně převést do majetku města. V roce 2020, v rámci probíhajícího Roku židovské paměti v Jevíčku, byl na průčelí synagogy navrácen původní hebrejský symbol – *Desky desatera*. Nyní synagoga slouží jako kulturní a výstavní sál.

Fotografie synagogy:



Podobu dnešního Palackého náměstí umocňuje **socha sv. Jana Nepomuckého**, která tvoří jeho urbanistickou i pohledovou dominantu. Jedná se o velmi kvalitní barokní plastiku z roku 1730. Socha světce je osazena spolu s doplňujícími postavíčkami andílků na čtyřbokém hranolovém podstavci. Svatý Jan Nepomucký je znázorněn v kanovníckém rouchu, s pěti hvězdami kolem hlavy, dívá se na kříž, který má v ruce a drží palmovou ratolest. Dalším cenným architektonickým doplňkem Palackého náměstí je osmiboká pískovcová **kašna**, která byla zhotovena v roce 1837 kameníkem Leopoldem Fischerem z Boskovic. Středový sloup kašny je zdobený městským znakem, markraběcí orlicí se štítkem s písmenem G na prsou. Celá kompozice je pak završena

litinovou soškou Amorka, který v náručí svírá velkou rybu, která má v rozevřené tlamě nainstalovaný otáčivý vodotrysk.

Fotografie sochy sv. Jana Nepomuckého (vlevo) a kašny (vpravo):



Kulturní památky vypovídají o životě v minulosti, o výjimečných tvůrčích schopnostech člověka, případně se vztahují k významným osobnostem nebo historickým událostem. Proto je péče o ně nesmírně důležitá, aby památkové objekty, které jsou našim kulturním dědictvím, zůstaly zachovány i pro příští generace. Město Jevíčko si to uvědomuje, a proto na jejich obnovu nevyužívá jen finanční prostředky získané z Programu regenerace MPR a MPZ, ale samozřejmě také vlastní finanční zdroje a další vhodné dotační tituly (např. z Pardubického kraje z Podprogramu 3 na podporu památkové péče, z dotací realizovaných přes MAS MTJ apod.).

Město Jevíčko je velmi čínorodé, mnozí z obyvatel zde prožijí celý život a mají upřímný zájem se spolupodílet na rozvoji města. Výsledkem je fakt, že je zde kladen velký důraz na aktivní život v upraveném a krásném městě. Město pořádá mnoho akcí, má mnoho památek, jejichž počtem převyšuje mnohá větší města. Proto se domníváme, že do této soutěže právem patříme.



Pohled na osvětlenou jevíčskou okrouhlici v zimě:



A. Péče o kulturní památky v MPR nebo MPZ

Doplňt požadované údaje o písemný komentář a v případě vhodnosti i číselné vyjádření.

A.1.	Počet nemovitých kulturních památek na území MPR nebo MPZ na konci roku 2024. Rozloha MPR nebo MPZ v ha. (Informativní údaje.)			
Na území MPZ Jevíčko, o rozloze cca 20,14 ha , se ke konci roku 2024 nachází celkem 16 nemovitých kulturních památek , které jsou uvedené v následující tabulce:				
Rejstříkové č.:	Vlastník:	Kategorie:	Název památky:	Lokace:
Katalogové č.:				
17222/6-3064	Město Jevíčko	areál	zámek	Jevíčko, ul. U Zámečku čp. 451
1000127839				
38134/6-3065	ŘKF Jevíčko	areál	kostel Nanebevzetí Panny Marie	Jevíčko, ul. Kostelní
1000150099				
23275/6-3067	Město Jevíčko	areál	městské opevnění s věží	Jevíčko, Komenského nám.
1000134270				
15262/6-3069	Město Jevíčko	areál	klášter augustiniánský	Jevíčko, ul. Soudní čp. 51, Komenského nám. čp. 167
1000125731				
31955/6-3073	Město Jevíčko	objekt	socha sv. Jana Nepomuckého	Jevíčko, Palackého nám.
1000143502				
47028/6-3074	Město Jevíčko	objekt	sloup se sousoším Piety - morový sloup	Jevíčko, Palackého nám., před čp. 20
1000159572				
35276/6-3076	Město Jevíčko	objekt	socha sv. Anny	Jevíčko, křižovatka ulic Svitavské a Okružní
1000147045				
30876/6-3081	Město Jevíčko	objekt	socha sv. Mikuláše Tolentinského	Jevíčko, Komenského nám.
1000142355				
27019/6-3083	Pavel Staněk (FO)	objekt	městský dům - bývalá koželužna	Jevíčko, ul. Olomoucká čp. 224
1000138237				
33868/6-4335	AVZO (PO)	objekt	městský dům	Jevíčko, Palackého nám. čp. 15
1000145535				
16878/6-5218	Město Jevíčko	objekt	pomník obětem fašismu	Jevíčko, park na Komenského nám.
1000127471				
10356/6-5655	Město Jevíčko	objekt	synagoga	Jevíčko, ul. Soudní
1000119680				
10867/6-5874	Město Jevíčko	objekt	městský dům, z toho jen: hmota a vnější vzhled	Jevíčko, ul. Třebovská čp. 71
1000123787				
11344/6-5938	Židovská obec v Praze	objekt	chudobinec židovský, Azyl	Jevíčko, ul. Okružní II čp. 269
1000119681				
51024/6-6197	Město Jevíčko	objekt	kašna	Jevíčko, Palackého nám.
1000443156				
103718	Město Jevíčko	objekt	sýpka	Jevíčko, ul. K. H. Borovského
1429979596				
Na území města Jevíčka se také nachází 12 kulturních památek, které nejsou umístěné v MPZ Jevíčko. Město Jevíčko je rovněž vlastníkem kulturní památky (boží muka) nacházející se v k. ú. Velkých Opatovic.				

A.2.	Kulturní památky v MPR nebo MPZ, které byly na konci roku 2024 v havarijním stavu, včetně důvodu havarijního stavu a doby trvání tohoto stavu.
<p>Město Jevíčko od roku 2020 řeší problematický stav dřevěných konstrukcí krovu městské věže, které jsou velmi silně napadeny tesaříkem krovovým a dále pak lokálně napadeny dřevokaznou houbou outkovkou. V letech 2020 a 2022 proběhlo chemické ošetření dřevěných krovů vč. provedení tesařských příložek napadených konstrukcí kvůli celkovému zpevnění. Nicméně, poškozené dřevěné prvky věžového krovu je nutné vyměnit. Město Jevíčko si proto nechalo zpracovat komplexní projekt havarijní opravy věžového krovu. Jako zhotovitel této opravy byla vybrána společnost TESLICE CZ, s.r.o. ze Vsetína, která v srpnu 2024 převzala stanoviště a zahájila práce. Předpokládaný termín dokončení havarijní opravy krovu městské věže je v září 2025.</p>	
A.3.	Kulturní památky v MPR nebo MPZ, které byly na konci roku 2024 nevyužívané, s uvedením důvodu jejich nevyužívání a doby trvání tohoto stavu.
<p>Na konci roku 2024 nebyla využívána jedna kulturní památka v MPZ Jevíčko, kterou je bývalá barokní sýpka. Je to z důvodu poškození dřevěných prvků hnilobou (v uložení zhlaví stropnic) a napadení sloupů dřevokazným hmyzem. Tento stav trvá asi od roku 2018.</p> <p><i>Na fotografii napadení zhlavic v 2. NP sýpky.</i></p> 	
A.4.	Kulturní památky v MPR nebo MPZ, jejichž oprava byla provedena nebo dokončena v roce 2024, se stručným uvedením rozsahu obnovy a účelu využití.
<p>V roce 2021 byla realizována 1. etapa obnovy hradební zdi, u které vlivem velkého množství dešťových srážek a podmáčení tělesa hradeb došlo v roce 2020 k sesunutí lícové západní stěny hradeb do dvora domu čp. 310 na ul. Okružní IV. Další dva úseky hradebního tělesa (za domy čp. 315 a čp. 319), které vykazovaly vlivem působení klimatických podmínek statické narušení, byly obnoveny v roce 2023.</p> <p>V roce 2024 bylo Pracovní skupinou pro regeneraci MPZ doporučeno, že veškeré finanční prostředky přidělené v rámci Programu regenerace MPR a MPZ (1 250 000 Kč) budou využity na 2. etapu havarijní opravy městských hradeb za domem čp. 310 na ul. Okružní IV. Součástí obnovy bylo rozebrání stávající přízdívky a vybudování nového železobetonového základu s následným vyzděním kamenného zdiva. Hradba je pro odvod vody z rubu stěny osazena pojistným drenážním systémem, zdivo je doplněno a zpevněno helikálními výztužemi včetně navázání na zajištěné lomové plochy po stranách obnovovaného úseku. Jádru hradební zdi je vyplněno lomovým kamenem s mezerami vyplněnými drobnějším kamenivem.</p>	
<p><i>Fotografie z havarijní opravy městských hradeb za domem čp. 310 na ul. Okružní IV v roce 2024:</i></p>	
	



Další akce obnovy, která byla realizována v roce 2024 v MPZ Jevíčko, je **oprava havarijního stavu střechy na konventu bývalého augustiniánského kláštera**. V objektu konventu se nachází městské muzeum, obřadní síň města a městské byty. Do objektu v minulosti několikrát zateklo. Stávající krytina byla na hraně životnosti, proto v loňském roce proběhla 1. etapa opravy části střechy přiléhající ke kostelu Nanebevzetí Panny Marie. V letošním roce byla v rámci 2. etapy vyměněna poškozená střešní krytina na dvorní části konventu. Demontováno bylo i laťování a paropropustná folie. Na krovy byla instalována nová paropropustná folie, kontralátě a bednění. Na bednění byl umístěn Bauder pás jako podkladní vrstva pod novou krytinu, kterou je hliníková falcovaná šablona o rozměru 44x44 cm, výrobce Prefa. Způsob kladení šablon je dle výrobce „na koso“ – tedy vzhledově stejně jako stávající krytina. Vyměněny byly také související klempířské prvky. Součástí akce byla i revize krovů.

Fotografie z opravy havarijního stavu střechy bývalého augustiniánského kláštera v roce 2024:

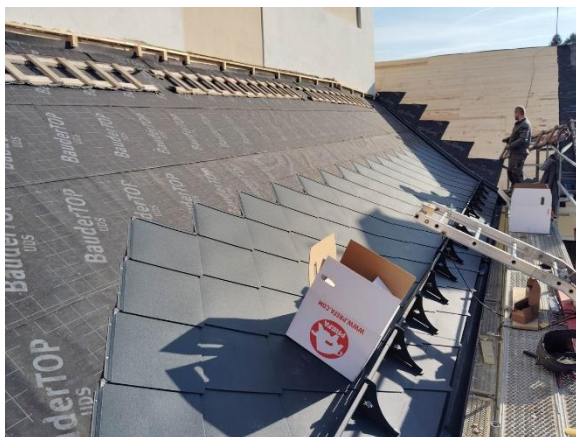

Poslední, třetí akce obnovy, která byla v roce 2024 realizovaná na kulturní památce v MPZ Jevíčko, byla **revitalizace fasády na štítě kostela Nanebevzetí Panny Marie** v rajsském dvoře.

Fotografie z revitalizace fasády na štítě kostela Nanebevzetí Panny Marie v roce 2024:



A.5.	Objekty, u kterých došlo v roce 2024 ke zrušení prohlášení za kulturní památku , s uvedením důvodu (např. havarijní stav, z důvodu nové výstavby, demolice, neodborné obnovy atd.)
V roce 2024 nedošlo u žádného objektu ke zrušení prohlášení za kulturní památku.	
A.6.	Objekty, u kterých došlo v roce 2024 k prohlášení za kulturní památku , s uvedením důvodu. Uveďte, v kolika případech nebylo řízení dosud ukončeno, anebo objekt nebyl prohlášen za kulturní památku.
V roce 2024 nedošlo u žádného objektu k prohlášení za kulturní památku.	

B. Péče o ostatní objekty v MPR nebo MPZ

Doplnit požadované údaje o písemný komentář a v případě vhodnosti i číselné vyjádření.

B.1.	Budovy v MPR nebo MPZ, které jsou ke konci roku 2024 v havarijním stavu (bez rozdílu vlastníka či charakteru objektu), včetně důvodu havarijního stavu a doby trvání tohoto stavu.
<p>V havarijním stavu se cca 11 let v MPZ Jevíčko nachází dům čp. 298 na ulici Svitavské, který je v soukromém vlastnictví. Z hlediska urbanismu se jedná o významný nárožní objekt pod městskou věží.</p> <p>Vlastník domu vzhledem k velké finanční náročnosti neprovedl v roce 2024 žádné zásahy, které by zlepšily havarijní stav objektu. Nechal si však zpracovat záměr opravy toho objektu.</p>	
	
B.2.	Budovy v MPR nebo MPZ, jejichž oprava byla provedena nebo dokončena v roce 2024, se stručným uvedením rozsahu obnovy a účelu využití.
<p>V roce 2024 nechal provést soukromý vlastník na svém domě čp. 122, nacházejícím se na Malém náměstí, velmi zdařilou opravu secesní fasády na průčelí domu. Realizaci provedla firma MOLAT, spol. s r. o. z Velkých Opatovic.</p> <p><i>Oprava secesní fasády na průčelí domu čp. 122 (soukromý objekt):</i></p>	
	
<p>Další oprava byla provedena na domě s pečovatelskou službou, který se nachází na ul. Koblišná 125. Rekonstrukce se týkala 2. NP objektu a spočívala v demontáži stávající dřevěné konstrukce, zateplení podlah a stěn pavlače, výměně otvorových prvků a zhotovení nové fasády. Práce provedla firma Lakmal, s.r.o.</p>	

Dům s pečovatelskou službou na ul. Koblížná 125 - rekonstrukce 2. NP (městský objekt):



B.3. Budovy v MPR nebo MPZ, které byly v roce 2024 demolovány, s uvedením důvodu demolice.

V roce 2024 nebyla v MPZ Jevíčko provedena demolice žádné budovy.

C. Ostatní akce ovlivňující stav MPR nebo MPZ

C.1. Charakterizujte stav parků, veřejných prostranství v MPR nebo MPZ (např. povrchy komunikací, veřejné osvětlení, městský mobiliář, stav zeleně apod.) v roce 2024. Uveďte významné akce, které byly v letech 2014-2024 podniknuty ke zlepšení stavu.

Ve městě dochází k pravidelné údržbě veřejných prostranství, která je zajišťována zejména pracovníky veřejně prospěšných prací z ÚP ČR. Město se tak daří udržovat čisté a upravené. Do budoucna je plánováno posilovat podíl stromů v prostoru ulic Okružní I – Okružní IV. Plánovány jsou také parkové úpravy v ploše veřejné zeleně pod bývalým augustiniánským klášterem, úprava předprostoru prelatury bývalého augustiniánského kláštera na ulici Soudní a revitalizace veřejného prostoru ul. Kostelní, Horní Farní a Komenského náměstí, jejímž záměrem je, aby prostor Komenského náměstí více sloužil pro trávení volného času občanů a dětí.

Vizualizace Komenského náměstí:



V dubnu 2014 bylo vydáno pravomocné stavební povolení na závěrečnou etapu – revitalizaci východní části náměstí. S její realizací město čeká na vyhlášení vhodného dotačního titulu, který by pomohl obnovu východní části náměstí zařadit do rozpočtu. První dvě etapy, které zahrnovaly komplexní rekonstrukci inženýrských sítí a infrastruktury v prostoru Palackého náměstí, nové dispoziční a dopravní uspořádání prostoru, výměnu všech povrchů, novou zeleň, drobnou architekturu a mobiliář, vybudování veřejných toalet a přístavbu městského úřadu, byly realizované v letech 2010 – 2011.

Fotografie z dokončení prvních dvou etap revitalizace náměstí:

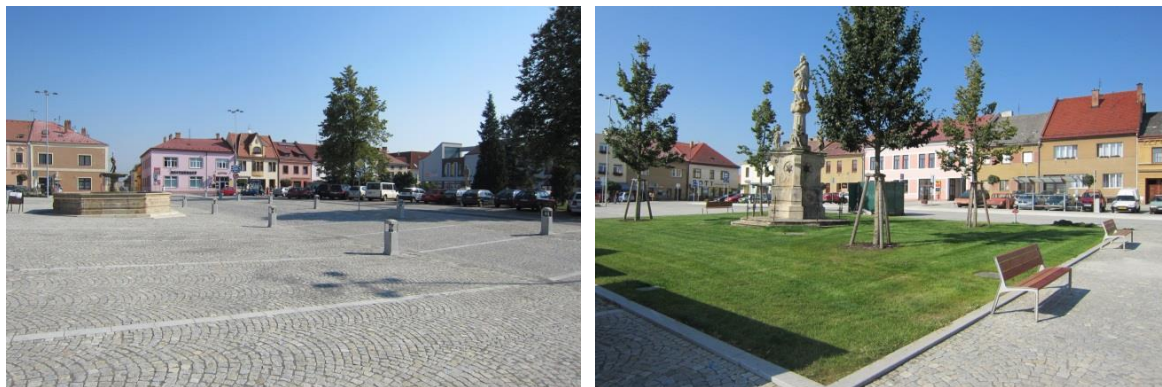

Mezi významné akce, které byly v letech 2014 – 2024 v MPZ Jevíčko podniknuty za účelem zlepšení veřejného prostoru, patří:

- 2015 – realizace dětského hřiště s fitness prvky u zámku.
- 2015 – obnova chodníků na ulici Okružní I s propojením do ulice Svitavské.
- 2016 – vybudování literární stezky „Putování za Krchomilkou“ se 7i zastaveními.
- 2016 – výsadba zeleně na ulici Třebovská a ulici Svitavská.
- 2016 – nové herní dětské prvky v Panském dvoře za ZŠ.
- 2016 – vybudování odstavného parkoviště na ulici K. H. Borovského.
- 2016 – první etapa opravy ulice Okružní IV vč. inženýrských sítí, veřejného osvětlení a povrchů.
- 2017 – vybudování sociálního zázemí a WC pro návštěvníky v objektu nacházejícím se v rámci veřejného prostoru s názvem „Panský dvůr“.
- 2017 – započata oprava vodovodu, kanalizace a komunikace na ul. Růžová.
- 2017 – parkové úpravy u zámku vč. osazení pomníku obětem 1. světové války.
- 2018 – dokončena oprava vodovodu, kanalizace a komunikace na ul. Růžová.
- 2018 – druhá etapa opravy ulice Okružní IV vč. inženýrských sítí, veřejného osvětlení, povrchů komunikací a výstavby parkoviště.
- 2018 – pořízení nových herních prvků u Rodinného centra Palouček.
- 2019 – rekonstrukce sportovního a atletického hřiště ZŠ Jevíčko.
- 2019 – komplexní rekonstrukce ulice Soudní vč. inženýrských sítí, veřejného osvětlení a povrchů komunikací.
- 2020 – rekonstrukce vozovky a chodníků na ulici Okružní II v úseku od křižovatky ulice Biskupické po křižovatku ulice Olomoucké.
- 2022 – úprava prostranství před Domem hasičů a výjezdovým zázemím Jednotky sboru dobrovolných hasičů Jevíčko na ulici Svitavské.
- 2022 – zadláždění chodníku z žulové mozaiky v úseku Palackého náměstí po křižovatku Okružní III.
- 2024 – rekonstrukce vozovky na ulici Třebovská v úseku od Palackého náměstí po křižovatku Okružní I, Okružní II.

C.2.	Charakterizujte hlavní závady životního prostředí v MPR nebo MPZ v roce 2024. Uveďte významné akce, které byly v letech 2014 - 2024 podniknuty ke zlepšení stavu (čističky, prohlášení chráněných území, působení neziskových organizací, dobrovolníků atd.)
-------------	--

Město Jevíčko nepatří mezi sídla s vysokou koncentrací průmyslu a dopravní infrastruktury, proto žádné zásadní závady negativně ovlivňující životní prostředí v MPZ Jevíčko nejsou. V historickém centru města se však setkávají hlavní dopravní tahy regionálního významu. V Územním plánu Jevíčka je navržena přeložka silnice II/372 prostřednictvím obchvatu vedeného podél východního okraje města, která by měla snížit intenzitu dopravy v centru města.

Mezi hlavní akce, které byly v letech 2014 – 2024 v MPZ Jevíčko podniknuty ke zlepšení stavu, patří:

- 2016 – výsadba zeleně na ulici Třebovská a ulici Svitavská.
- 2017 – parkové úpravy u záměčku – prostor je řešen jako pobytový park pro žáky okolních škol, jehož kostru tvoří stávající jírovce doplněné výsadbou sakur podél východní hranice pozemku
- 2018 – realizace dřevěné zástěny kolem kontejnerového stání na ulici Křivánkova.
- 2019 – výsadba čtyř platanů kolem sochy sv. Jana Nepomuckého na Palackého náměstí (místo původních líp, které byly zasaženy dřevní houbou).
- 2022 – pořízení svozového vozidla údržby, které je vybaveno hákovým nosičem kontejnerů.

Fotografie parkových úprav u záměčku:



Ke zlepšení životního prostředí v MPZ přispívá také osvěta, zvyšující se počet kontejnerů na tříděný odpad a nový sběrný dvůr, který se od 2. 1. 2023 nachází na ul. Třebovská 698 (mimo MPZ).

Město Jevíčko má od roku 2009 zpracovaný také *Generel zeleně*. Jde o rozsáhlou o rozsáhlou dokumentaci, která monitoruje současnou zeleň a dále v širším kontextu navrhuje vhodné plochy pro zachování stávající plochy zeleně a vytvoření nových.

C.3.	Charakterizujte stav technické infrastruktury v roce 2024 a uveďte hlavní investiční akce v MPR nebo MPZ v letech 2014 - 2024 (kanalizační síť, vodovodní řad, plynovod, elektrické vedení atd.).
-------------	---

Centrum města je napojeno na kanalizační stoku, která veškeré odpadní vody odvádí do čistírny odpadních vod. Do městské památkové zóny je zavedena vodovodní, plynová a elektrická síť. Technická infrastruktura na území vlastní MPZ zasluhuje zejména v úseku ulic Kostelní, Komenského náměstí a Horní Farní zásadní rekonstrukci. V těchto lokalitách jsou řešeny občasné poruchy a nedostatečná kapacita kanalizace, která se projevuje např. při přívalových deštích zatopením sklepních prostor původní zástavby. Město Jevíčko má některé tyto úseky zmapovány díky kamerovým zkouškám a nelze je ještě považovat za úplně kritické.

Infrastruktura na Palackého náměstí byla z větší části vyměněna v letech 2010 – 2011 díky provedené revitalizaci, která se týkala západní části a středu náměstí.

Mezi hlavní investiční akce, které byly v letech 2014 – 2024 v MPZ Jevíčko podniknuty za účelem zlepšení technické infrastruktury, patří:

- 2016 – ve spolupráci s Pardubickým krajem první etapa opravy ulice Okružní IV včetně inženýrských sítí, veřejného osvětlení a povrchů.
- 2017 – započata oprava vodovodu, kanalizace a komunikace na ulici Růžová.
- 2018 – dokončena oprava vodovodu, kanalizace a komunikace na ulici Růžová.
- 2018 – ve spolupráci s Pardubickým krajem druhá etapa opravy ulice Okružní IV vč. inženýrských sítí, veřejného osvětlení, povrchů komunikací a výstavby parkoviště.
- 2019 – komplexní rekonstrukce ulice Soudní vč. inženýrských sítí, veřejného osvětlení a povrchů komunikací.
- 2020 – rekonstrukce ulice Okružní II v úseku od křižovatky ulice Biskupické po křižovatku ulice Olomoucké.

D. Péče o obyvatele a návštěvníky MPR nebo MPZ

Doplňt požadované údaje o písemný komentář a v případě vhodnosti i číselné vyjádření (je vhodné uvést např., zda je zřízen městský informační systém, naučné stezky atd.).

D.1.	Počet trvale hlášených obyvatel v MPR nebo v MPZ.											
	2014	798	2024	796								
D.2.	Je v obci/městě/městské části hl. města Prahy zřízeno infocentrum? Jaké služby nabízí návštěvníkům, jakou má provozní dobu atp.?											
	<p>Turistické informační centrum Jevíčko má sídlo na Palackého nám. 1 v přízemí budovy městského úřadu. V roce 2007 bylo TIC Jevíčko zařazeno mezi certifikované TIC Pardubického kraje a v roce 2013 vstoupilo do Asociace turistických asociálních center, kde bylo dle jednotné klasifikace zařazeno do kategorie B.</p> <p>Pracovnice TIC Jevíčko pravidelně aktualizují data na turistickém portále www.vychodni-cechy.info, podílejí se na přípravě Jevíčského zpravodaje, provozují hlášení městského rozhlasu a a poskytují široké spektrum služeb místním občanům i turistům. Jedná se zejména o tyto služby:</p> <ul style="list-style-type: none"> • poskytování informací o turistických atraktivitách, ubytovacích, stravovacích a dopravních možnostech, • informování o příležitostech k rekreaci a sportovnímu vyžití, • informování o kulturních, společenských, sportovních akcích, • prodej upomínkových předmětů, pohledů, publikací a map, • předprodej vstupenek, • přístup k internetu – služba je od 1. 11. 2015 zpoplatněna, • kopírování, faxování, skenování a laminování. <p>Provozní doba TIC Jevíčko:</p> <table border="0"> <tr> <td><i>Během roku (1. 9. – 30. 6.)</i></td> <td><i>Letní sezóna (1. 7. – 31. 8.)</i></td> </tr> <tr> <td>pondělí – pátek: 7:00 – 16:00</td> <td>pondělí – pátek: 7:00 – 16:00</td> </tr> <tr> <td>sobota: 9:00 – 11:30</td> <td>sobota: 9:00 – 11:30</td> </tr> <tr> <td>neděle: zavřeno</td> <td>neděle: 9:00 – 11:30</td> </tr> </table>				<i>Během roku (1. 9. – 30. 6.)</i>	<i>Letní sezóna (1. 7. – 31. 8.)</i>	pondělí – pátek: 7:00 – 16:00	pondělí – pátek: 7:00 – 16:00	sobota: 9:00 – 11:30	sobota: 9:00 – 11:30	neděle: zavřeno	neděle: 9:00 – 11:30
<i>Během roku (1. 9. – 30. 6.)</i>	<i>Letní sezóna (1. 7. – 31. 8.)</i>											
pondělí – pátek: 7:00 – 16:00	pondělí – pátek: 7:00 – 16:00											
sobota: 9:00 – 11:30	sobota: 9:00 – 11:30											
neděle: zavřeno	neděle: 9:00 – 11:30											
	 <p style="text-align: right;"><i>Fotografie TIC Jevíčko</i></p>											
D.3.	Kulturní památky, které byly nově zpřístupněny veřejnosti v MPR nebo MPZ v roce 2024 a s jakým zaměřením (kulturně výchovným, společenským atd.).											
	V roce 2024 nebyla zpřístupněna veřejnosti v MPZ Jevíčko žádná nová kulturní památka.											

D.4. Občanské vybavení v MPR nebo MPZ (ubytovací, stravovací, obchodní síť, zdravotnická, tělovýchovná, kulturní zařízení, dopravní obslužnost, parkování a další – uveďte obecně jejich přírůstky nebo úbytky v hodnoceném období 2014 - 2024).

Občanské vybavení je v MPZ Jevíčko na dobré úrovni. Přímou v historickém centru města se nachází městský úřad, turistické informační centrum, pošta, lékárny, banky, hotel, restaurace a obchody s různorodým sortimentem (potravin, drogerie, textil, obuv, galanterie, papírnictví, zlatnictví, elektro, nábytek atd.).

Lékařská péče je ve městě zajišťována na třech místech, z nichž dvě jsou umístěny v MPZ Jevíčko. Ze školských zařízení se v MPZ nachází základní škola, základní umělecká škola a gymnázium. Dále lze v MPZ najít např. knihovnu, městské muzeum, dva domy s pečovatelskou službou a rodinné centrum, které podporuje aktivity dětí, rodičů i seniorů. Před rodinné centrum pořídilo město v roce 2018 nové herní prvky pro děti.

Další dětské hřiště s fitness prvky určenými například k posilování rukou, nohou, zad a břicha bylo vybudované v roce 2015 u zámečku.

Fotografie dětského hřiště s fitness prvky:

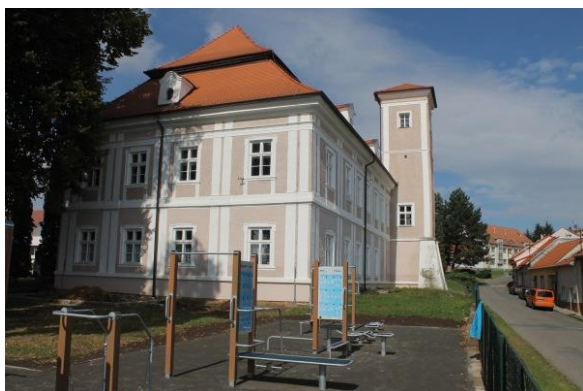

Ze sportovních zařízení jsou v MPZ veřejností využívány tělocvičny v budovách ZŠ a gymnázia. Pronajmout si lze také víceúčelový sportovní areál s umělým povrchem, který se nachází u Gymnázia Jevíčko. Vedle sportovního hřiště s umělým povrchem se nachází atletické hřiště s přírodním trávníkem a běžeckým oválem, které je ve vlastnictví města Jevíčka. Tyto prostory město zdarma poskytuje Základní škole Jevíčko a Gymnázium Jevíčko pro výuku tělesné výchovy. Mimo dobu školní výuky mohou atletické hřiště využívat místní sportovní spolky. V roce 2019 byla provedena rozsáhlá rekonstrukce atletického hřiště. Provedeny byly zemní práce, demolice sektoru skoku vrhu koulí, likvidace stávající zavlažovací šachty a části betonových obrubníků, odvodnění plochy a drenážní vrstvy se založením nového trávníku do hlinitopísčité směsi. Na novém oválu byla realizována montáž části nových betonových obrubníků kvůli rozšíření rovinky na 5 m a dále položení vodopropustných podkladních vrstev a umělého povrchu (stříkaného tartanu). Došlo k vybudování nového vrhačského kruhu a revitalizaci sektoru skoku dalekého. V roce 2024 bylo pořízeno kompletní vybavení pro doskočiště skoku vysokého (vč. pojízdné stříšky a roštu).

Fotografie sportovní hřiště s umělým povrchem a atletické hřiště (vlevo), doskočiště pro skok vysoký (vpravo):



V roce 2021 byly zahájeny stavební práce na komplexní rekonstrukci a přestavbě objektu na ul. Kostelní 41 na multifunkční kulturní dům. Rekonstrukce byla dokončena v prosinci 2022. V objektu byl vybudován velký sál pro 200 diváků s možností rovné podlahy či variantně sezení na teleskopické šikmé tribuně pro různá představení. Dále jsou v objektu prostory sloužící jako zázemí pro návštěvníky a účinkující a zasedací místnost pro 40 lidí. Stavební práce prováděla společnost PTÁČEK – pozemní stavby s.r.o. z Kojetína. Slavnostní otevření kulturního domu Astra se uskutečnilo 21. 4. 2023. V Kulturní domě Astra jsou pořádány koncerty, divadelní představení, různé přednášky a od ledna 2024 bylo obnoveno promítání filmů v kině.

Fotografie Kulturního domu Astra po rekonstrukci:



Pro konání kulturních akcí se z vnitřních prostor v MPZ využívá rovněž sál v synagoze, sál v záměčku nebo sál v Hotelu Morava. Venkovní akce jsou v MPZ pořádány na Palackého nám., na Panském dvoře u bývalé barokní sýpky nebo v zahradě u záměčku.

Dopravní obslužnost je zabezpečována pravidelnými autobusovými linkami. Na základě výběrového řízení Pardubického kraje došlo od 12. 6. 2022 v našem regionu ke změně autobusového dopravce. Stávající dopravní společnost ICOM Transport nahradila pro dalších 10 let společnost BusLine Pardubicko s.r.o.

Kapacita parkovacích míst na Palackého nám. je cca 150 míst. Od 1. 7. 2018 nastala změna v bezplatném parkování, která spočívá v tom, že část náměstí slouží ke krátkodobému parkování, kdy je zavedeno časově omezené parkování na dobu 60 minut. Parkovací kotouče jsou k dostání v TIC, a to za poplatek 25 Kč.

Co se týká úbytků či přírůstků, základní služby pro obyvatele jsou v hodnoceném období ustálené. Nestabilní je obchodní síť, která kolísá v závislosti na poptávce.

D.5.	<p>Propagace Programu regenerace MPR nebo MPZ na webových stránkách obce/města/městské části hl. města Prahy a na sociálních sítích.</p> <p>Prezentace MPR nebo MPZ a kulturních památek, nacházejících se v obci/městě/městské části hl. města Prahy na webových stránkách obce/města/městské části hl. města Prahy - informace pro návštěvníky MPR nebo MPZ a informace na sociálních sítích.</p> <p>Informace občanům obcí a měst a městských částí hl. města Prahy s MPR a MPZ, týkající se památkové péče včetně programů na obnovu kulturních památek na webových stránkách obce/města/městské části hl. města Prahy a na sociálních sítích.</p> <p>Uveďte příslušné odkazy.</p>
-------------	--

Aktuální Program regenerace městské památkové zóny Jevíčko pro období 2021 – 2025 včetně jeho aktualizací je zveřejněn na webových stránkách města v sekci *Samospráva* → *Péče o památky MPZ Jevíčko*: <https://www.jevicko.cz/pece-o-pamatky-mpz-jevicko>.

V uvedené sekci jsou dále zveřejněny Anketní dotazníky k Programu regenerace městských památkových rezervací (MPR) a městských památkových zón (MPZ) ČR dle usnesení vlády č. 209/92 a uvedena Činnost Pracovní skupiny pro regeneraci MPZ Jevíčko v daném roce.

Město Jevíčko také informuje o záměrech, postupu regenerace i jednotlivých památkách v „Jevíčském zpravodaji“, který je obyvatelům města každý měsíc zdarma distribuován do schránek. Dostupný je také v elektrické podobě na webových stránkách města v sekci *O městě* → *Zpravodaj*: <https://www.jevicko.cz/archiv-cisel>.

- *Prstenec příběhů v kameni* (délka trasy 2 km) – jde o poznávací trasu, která má celkem 9 zastavení a zábavnou formou mapuje sousoší v Jevíčku. Hledačka je popsána formou veršů, začíná u zámku a končí na Palackého náměstí. Poklad je přístupný pouze v době, kdy je otevřeno TIC Jevíčko.

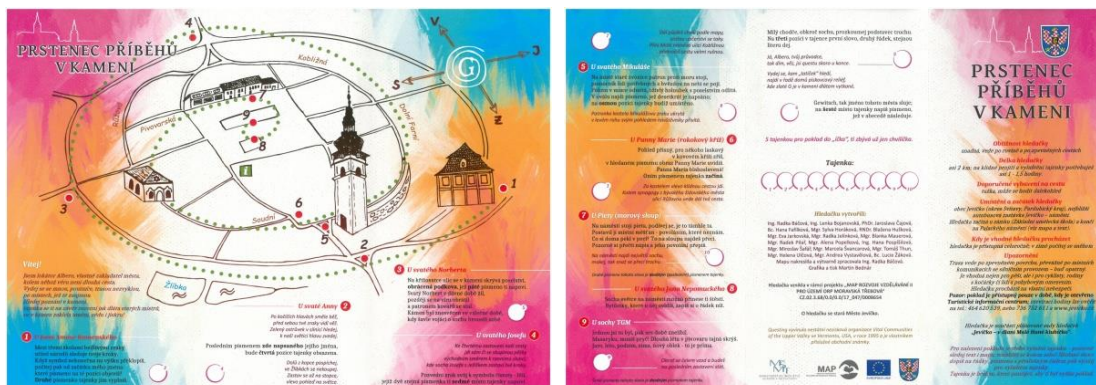

- *Putování za židovskou hvězdou* (kratší trasa 2 km, delší 3 km) – trasa je zaměřená na památky a život původního židovského obyvatelstva. Má celkem 7 zastavení, poklad je ukrytý na posledním z nich. Hledačka vznikla v září 2020 v rámci „Roku židovské paměti v Jevíčku“.



E. Společenský život

Ve městě Jevíčku je dostatek možností k využití volného času, a to jak v kultuře, sportu či jiných oblastech. Pořádá se zde řada kulturních a sportovních akcí. Město Jevíčko podporuje společensky prospěšné aktivity finančními příspěvky v rámci schváleného grantového systému. V roce 2024 bylo mezi žadatele rozděleno cca 1 300 000 Kč.

E.1.	Občanská sdružení, nadace, spolky, umělecké soubory působící v obci či městě podporující regeneraci památek, jejich prezentaci a využití s uvedením jejich konkrétních aktivit v roce 2024.
<p>Na území města působí řada spolků a sdružení, které pro pořádání akcí využívají objekty (synagogu, kostel Nanebevzetí Panny Marie, zámek) v MPZ Jevíčko. Tyto spolky svou činností podporují a prezentují město. Mezi nejznámější patří:</p> <ul style="list-style-type: none"> • <i>Pěvecký spolek Cantilo</i> – je zakladatel a pořadatel přehlídky pěveckých souborů Okolo Jevíčka. • <i>Schola Jevíčko</i> – pěvecký sbor při kostele Nanebevzetí Panny Marie. • <i>Dechový orchestr žáků ZUŠ Jevíčko</i>. • <i>Etien Band</i> – vítěz národní soutěže v kategorii „ostatních orchestrů“ ZUŠ. • <i>Ze Zámku do světa o.s.</i> – spolek při ZUŠ, který podporuje mladé a začínající umělce. Kroužek mažoretek vede mistryně Evropy paní Kateřina Felnerová. • <i>Frontmen</i> – rocková kapela, jejíž známost přesáhla hranice města. • <i>Country KÁZEŇ Jevíčko</i> – reprezentovala město v Gruzii. • <i>MAS Moravskotřebovsko a Jevíčko o.p.s.</i> – organizace založená za účelem rozvoje regionu. 	

E.2. Akce, které se vztahují k akcím obnovy kulturních památek z Programu regenerace MPR a MPZ, nebo využívají a rozvíjejí místní tradice (trhy, soutěže, setkání rodáků, poutě, oslavy místních svátků atd.).

V roce 2024 připravila vedoucí městského muzea a členka pracovní skupiny pro regeneraci MPZ Jevíčko, paní Mgr. Helena Ulčová, v prostorách synagogy výstavu s názvem *Výsledky péče o památky v Jevíčku*. Výstavu bylo možné zhlédnout od 10. 7. 2024, kdy se konala vernisáž, do 31. 8. 2024. Kromě 14 panelů zachycujících informace o MPZ Jevíčko a provedených akcích obnovy na památkách v Jevíčku, si bylo možné na výstavě např. prohlédnout 3D model města Jevíčko nebo model městské věže.

Fotografie z výstavy „Výsledky péče o památky v Jevíčku“:



Ve městě Jevíčko se každoročně pořádají tyto tradiční akce, které rozvíjí místní tradice:

- *Velikonoce na záměcku* – velikonoční dekorace, dílnička pro děti, chráněné dílny, kavárnička, kytičky z rodinného zahradnictví.
- *Okolo Jevíčka* – přehlídka pěveckých sborů.

Fotografie z akce Okolo Jevíčka 6. 4. 2024:



- *Gymfest* (červen) – celodenní oslavy hudby, tance, filmu, divadla, ale hlavně studentstva.
- *Festival mládežnických dechových orchestrů* – představení dechových orchestrů z celé České republiky.

- *Mejdan na Zámečku* (červen) – tanec, hudba, divadlo, pořádá ZUŠ a městská knihovna.
- *Malohanácký harmonikář* (červenec) – setkání harmonikářů z celé České republiky.

Fotografie z akce Malohanácký harmonikář v roce 2024:



- *Jevíčská pouť* (srpen) – při této tradiční akci je možné navštívit kulturní památky jako je městská věž, synagoga, kostel Nanebevzetí Panny Marie nebo muzeum, které se nachází v bývalém augustiniánském klášteře.

Fotografie z Jevíčské pouti v roce 2024:



- *Adventní období* – 1. adventní neděle je spojená s Dárčkovou nedělí na zámečku, odkud se pak s andělským průvodem pokračuje na Palackého náměstí, kde je rozsvícen vánoční strom. Na 3. adventní neděli se koná v kostele Nanebevzetí Panny Marie adventní koncert učitelů a hostů ZUŠ Jevíčko. Dále se v tomto období na Palackého náměstí koná tradiční vánoční jarmark, který pořádá město Jevíčko, předvánoční koledování dechových orchestrů ZUŠ Jevíčko a Malohanačka, jevíčští skauti předávají občanům Betlémské světlo atd.

Fotografie z Dárčkové neděle a vánočního jarmarku:



E.3.	Zájem podnikatelské sféry o záchranu a využití místních významných památkových objektů (zda se podílí na financování jejich obnovy nebo je jen využívají pro své aktivity včetně výše podílu soukromých prostředků na obnově památek v roce 2024 - konkrétní objekty s vyznačením finančních nákladů).
V roce 2024 podnikatelské subjekty nepodpořili konkrétní částkou žádný památkově chráněný objekt. Většinou se podílejí na obnově památek ve městě, pokud v nich mají své podnikatelské aktivity nebo tyto nemovitosti vlastní.	
E.4.	Aktivity obce zaměřené na ochranu a záchranu kulturního dědictví jako součást naplňování SDG 11 <i>Vytvořit inkluzivní, bezpečná odolná a udržitelná města a obce</i>
Město Jevíčko provádí řadu aktivit zaměřených na ochranu a záchranu svého kulturního dědictví a jeho další rozvoj v souladu s cílem SDG 11, který se zaměřuje na vytvoření inkluzivních, bezpečných, odolných a udržitelných měst a obcí:	
<ul style="list-style-type: none"> • <i>Revitalizaci a obnova historických budov a památek</i> – město Jevíčko každoročně investuje nemalé finanční prostředky (ze získaných dotací, vlastního rozpočtu) do obnovy kulturních památek (viz příloha č. 1 a příloha č. 2 tohoto dokumentu). • <i>Ochrana Městské památkové zóny Jevíčko</i> – Radou města Jevíčko byly dne 8. 2. 2000 schváleny „Zásady o místních stavebních předpisech v městské památkové zóně“. • <i>Podpora kulturních akcí a tradic</i> – viz bod E.2. • <i>Osvěta a propagace kulturních památek</i> – město Jevíčko informuje o záměrech, postupu regenerace i jednotlivých památkách v „Jevíčském zpravodaji“, který je zdarma distribuován do schránek nejen všem obyvatelům města, ale i okolních obcí. Dále jsou informace o kulturních památkách zveřejněny na webových stránkách města a Facebooku Turistického informačního centra (viz bod D.5). • <i>Archeologická naleziště</i> – na území města Jevíčka probíhaly v letech 2010 – 2020 archeologické výzkumy, které prokázaly přítomnost samotných Římanů a Germánů v Jevíčku. Za účelem poskytnutí informací z archeologických výzkumů občanům města, ale i jeho návštěvníkům, byly instalovány dva naučné panely na ul. Římských legií v r. 2018 a jeden panel nazvaný „Germáni v Jevíčku v době římské“ v r. 2020. Také v Městském muzeu Jevíčko jsou vyhrazeny prostory pro středisko CERGA, centrum římsko-germánské archeologie, kde jsou prezentovány práce archeologů a jejich nálezy. • <i>Spolupráce s památkovými institucemi a organizacemi</i> – např. NPÚ Pardubice, OKSCR KrÚ Pk, oddělení kultury a památkové péče a MěÚ Moravská Třebová, památková péče. • <i>Podpora cestovního ruchu zaměřeného na kulturní dědictví</i> – realizace naučných stezek, vydávání propagačních materiálů ke kulturním památkám atd. 	
Město Jevíčko těmito aktivitami nejen zachovává kulturní dědictví pro budoucí generace, ale také podporuje místní komunitu, turismus a ekonomiku, čímž přispívá k udržitelnému rozvoji a zajišťování kvalitního života pro své obyvatele.	

F. Finanční účast na obnově památkových objektů v roce 2024

F.1.	Částka z rozpočtu obce/města/městské části hl. města Prahy, věnovaná na obnovu památek v roce 2024 a v kolika případech (údaje zaokrouhlené):		
Rozpočet	Počet akcí	Kč (tis.)	Poznámka
Celkem na území obce /města	4	1 531	Kříž u Hegerovy zmoly se nachází mimo MPZ
Z toho na území MPR nebo MPZ	3	1 450	Obnova hradebního tělesa a střechy kláštera
Památky v jiném než obecním vlastnictví (na území MPR nebo MPZ)	1	0	Revitalizace fasády KNPM v rajském dvoře – vlastník církev

<p>Podíl finančních prostředků z celkového objemu výdajů nejaktuálnějšího rozpočtu obce/města/městské části hl. města Prahy, uvedeného bez přijatých dotací, na obnově památek v roce 2024 na území obce/města/městské části hl. města Prahy v %, jedná se o procentuální vyjádření částky, kterou je obec/město/městská část hl. města Prahy ochotna investovat z vlastního rozpočtu do obnovy památek.</p>		<p>cca 1,3 %</p>	<p>Celkové výdaje města k 31. 10. 2024 představovaly částku 117 247 tis. Kč</p>
<p>F.2. Částka z rozpočtu Ministerstva kultury v rámci Programu regenerace MPR a MPZ v roce 2024 s uvedením konkrétní akce (rozepište samostatně). Jako přílohu (č. 3) uveďte tabulku rekapitulace akcí obnovy připravovaných v Programu regenerace MPR a MPZ na rok 2024, která byla přílohou Anketního dotazníku na rok 2024.</p>			
<p style="text-align: center;">Akce</p>			<p style="text-align: center;">Kč (tis.)</p>
<p>Obnova hradebního tělesa za čp. 310 na ulici Okružní IV</p>			<p style="text-align: center;">1 225</p>
<p>F.3. Částka z jiných zdrojů (kraj, stát, EU) - uvést, zda bylo požádáno na rok 2024 o finanční prostředky z jiných zdrojů a zda-li byly finanční prostředky získány a využity.</p>			
<p style="text-align: center;">Akce</p>	<p style="text-align: center;">Kč (tis.)</p>	<p style="text-align: center;">Zdroj</p>	
<p>Oprava havarijního stavu střechy kláštera - II. etapa</p>	<p style="text-align: center;">350</p>	<p>Pardubický kraj – dotace na podporu památkové péče</p>	
<p>Restaurování kamenného kříže u Hegerovy zmolý</p>	<p style="text-align: center;">50</p>	<p>Pardubický kraj – dotace na podporu památkové péče</p>	
<p>Revitalizace fasády KNPM v rajském dvoře - I. etapa</p>	<p style="text-align: center;">150</p>	<p>Pardubický kraj – dotace na podporu památkové péče</p>	

Fotografie z realizace obnovy kříže u Hegerovy zmolý v roce 2024:



G. Koncepční příprava regenerace

G.1.	Územní plán /stav rozpracovanosti, datum schválení, evidence dle aktuálního stavebního zákona.
<p>Územní plán Jevíčko byl vydaný formou opatření obecné povahy č. 1/2014 Zastupitelstvem města Jevíčko usnesením č. 46/5 písm. a) ze dne 22. 9. 2014, s nabytím účinnosti dne 8. 10. 2014.</p> <p>Změna č. 1 územního plánu Jevíčko byla vydána formou opatření obecné povahy Zastupitelstvem města Jevíčko usnesením č. 27/5 písm. a) ze dne 16. 1. 2017, s nabytím účinnosti dne 2. 2. 2017.</p> <p>Změna č. 2 územního plánu Jevíčko byla vydána formou opatření obecné povahy Zastupitelstvem města Jevíčko usnesením č. 4b/7Z/2019 ze dne 15. 4. 2019, s nabytím účinnosti dne 2. 5. 2019.</p> <p>Změna č. 3 územního plánu Jevíčko byla vydána formou opatření obecné povahy Zastupitelstvem města Jevíčko usnesením č. 4b/45Z/2022 ze dne 12. 9. 2022, s nabytím účinnosti dne 29. 9. 2022.</p> <p>Změna č. 4 územního plánu Jevíčko byla vydána formou opatření obecné povahy Zastupitelstvem města Jevíčko usnesením č. 6b/11Z/2024 ze dne 15. 4. 2024, s nabytím účinnosti dne 1. 5. 2024.</p>	
G.2.	Regulační plán MPR nebo MPZ anebo územní studie MPR nebo MPZ. Stav rozpracovanosti, datum schválení zastupitelstvem, evidence dle aktuálního stavebního zákona, příp. plán ochrany MPR nebo MPZ /dle § 6a zákona č. 20/1987 Sb., o státní památkové péči, ve znění pozdějších předpisů/. Stav rozpracovanosti, datum vydání opatření obecné povahy krajem.
<p>Z důvodu katastrálního operátu obnoveného přepracováním na digitalizovanou katastrální mapu rozhodlo Zastupitelstvo města Jevíčko usnesením č. 5/2 písm. r) ze dne 16. 3. 2015 o ukončení pořizování Regulačního plánu Městské památkové zóny Jevíčko.</p>	
G.3.	Program regenerace MPR a MPZ (aktuálnost dokumentu, kvalita, datum schválení zastupitelstvem a datum jeho poslední aktualizace).
<p>Program regenerace městské památkové zóny Jevíčko pro období 2021 – 2025 byl projednán Pracovní skupinou pro regeneraci MPZ Jevíčko dne 2. 11. 2020 a schválen Zastupitelstvem města Jevíčko usnesením č. 4/24Z/2020 ze dne 9. 11. 2020.</p> <p>Program regenerace je každoročně aktualizován, poslední aktualizace pro rok 2025 byla schválena Zastupitelstvem města Jevíčka usnesením č. 5/15Z/2024 ze dne 14. 10. 2024.</p>	
G.4.	Veřejně dostupný Program rozvoje obce, včetně začlenění regenerace území MPR nebo MPZ (stav rozpracovanosti, datum schválení, zveřejnění např. v databázi Obce PRO apod.). Další dokumenty využívané při realizaci regenerace MPR nebo MPZ (strategie CLLD, ITI, apod.).
<p>Strategický plán rozvoje města Jevíčko na období 2024 – 2028 byl schválen Zastupitelstvem města Jevíčko usnesením č. 7a/12Z/2024 ze dne 10. 6. 2024.</p> <p>Dostupný je na webových stránkách města: https://www.jevicko.cz/strategicky-plan-mesta</p> <p>Regenerace území MPZ je začleněna ve strategickém plánu např. v rámci těchto opatření:</p> <p>A.2: Obnova a údržba zeleně a veřejných prostranství, B.3: Rozvoj a obnova technické infrastruktury C.4: Efektivní správa a řízení města D.1: Podpora a rozvoj kulturního, společenského a sportovního života ve městě D.3: Rekonstrukce, modernizace a obnova majetku města D.4: Podpora cestovního ruchu a propagace města</p> <p>Mezi další dokumenty využívané při realizaci regenerace MPZ patří např.:</p> <ul style="list-style-type: none"> • Koncepce podpory památkové péče na území Pardubického kraje na léta 2017 – 2020. • Metodické materiály KrÚ Pardubického kraje, OŠK ke kulturním památkám a památkově chráněným územím v rámci kraje. • Aktuální studie a projektové dokumentace k objektům a veřejným prostranstvím na území MPZ. 	

H. Závěrečný komentář pro vývoj území MPR nebo MPZ

- Stručně zhodnotit vývoj území MPR nebo MPZ z pohledu památkové péče, popsat celkový dojem z obrazu a funkcí území MPR nebo MPZ včetně veřejných prostranství, zeleně atd., provést hodnocení z pohledu obyvatel, návštěvníků, podnikatelů, atp.
- Zhodnotit stav a způsob regulace reklamy na území MPR nebo MPZ.
- Další zdroje finančních prostředků získané na obnovu kulturních památek v MPR nebo MPZ prostřednictvím veřejných sbírek, neziskových organizací, sponzorských darů apod.
- Uvést, zda ve městě/obci/městské části hl. města Prahy existuje vlastní fond pro území MPR nebo MPZ
 - a) na obnovu kulturních památek,
 - b) na opravu nepamátkových objektů.

Městská památková zóna Jevíčko je cílem systematické a plánované obnovy již od poloviny devadesátých let, od kdy působí Pracovní skupina pro regeneraci MPZ Jevíčko. Z výčtu obnov kulturních památek zmíněných v závěru dokumentu, z uvedených oprav a investičních akcí je zřejmé, že město Jevíčko pravidelně vynakládá nemalé finanční prostředky na zlepšení situace v území MPZ. Město chce zlepšovat dopravní situaci, stavy veřejných komunikací a chodníků tak, aby splňovaly pravidla dopravní bezpečnosti a bezbariérovosti. Z hlediska stavu svých památek má také co nabídnout návštěvníkům a turistům, i když se nachází mimo hlavní turistické lokality Pardubického kraje. Město je seriózním a vstřícným partnerem podnikatelských subjektů, což dokládá i revitalizace dvou prodejen významných obchodních řetězců v samotném centru města.

Město Jevíčko nemá v současné době zpracovaný závazný dokument upravující umístování označení provozoven, reklamních a propagačních zařízení v městské památkové zóně. Pro regulaci označení provozoven a reklamních zařízení se v MPZ Jevíčko aplikuje ustanovení § 14 zákona č. 20/1987 Sb., o státní památkové péči, ve znění pozdějších předpisů, který regulaci reklamy nepojímá v obecnější podobě, ale vždy ke konkrétnímu reklamnímu zařízení. Městský úřad Moravská Třebová, odbor školství a kultury jako příslušný orgán státní památkové péče se snaží spolupracovat s vlastníky objektů a podnikateli tak, že předem s nimi konzultuje návrhy řešení.

V roce 2024 město Jevíčko ani jiný subjekt nepořádali veřejnou sbírku na obnovu kulturních památek v MPZ. Město Jevíčko však získává finanční prostředky z různých dotačních titulů.

Město Jevíčko nedisponuje vlastním fondem na obnovu kulturních památek (i vzhledem k velikosti města). Na obnovu a regeneraci památek každoročně vynakládá nemalé finanční prostředky z rozpočtu města.

Zpracovala: Ing. Lenka Porketová, členka pracovní skupiny pro regeneraci MPZ Jevíčko, ve spolupráci s Mgr. Miroslavem Šafářem, místostarostou a předsedou pracovní skupiny pro regeneraci MPZ Jevíčko, prosinec 2024

Schválil: Dušan Pávek, dipl. um, starosta města

Datum: 13. 12. 2024

Podpis

Město Jevíčko
Palackého nám.1
569 43 Jevíčko
IČ:00276791 • DIČ:CZ00276791

Příloha č. 1: Přehled výsledků Programu regenerace MPR a MPZ za období 2008 – 2024

Následující tabulka dokumentuje využití státní finanční podpory z Programu regenerace městských památkových rezervací a městských památkových zón za období 2008 – 2024, přičemž u některých kulturních památek byly akce obnovy rozděleny do několika etap. V uvedeném období činila celková výše finanční podpory z Ministerstva kultury ČR částku 15 148 000 Kč (celkové náklady dosahovaly výše 30 828 878 Kč).

Kulturní památka a její umístění	Akce obnovy	Jednotlivé podíly (v Kč)			Celkové náklady (v Kč)
		vlastník	město	dotace	
Rok 2008					
zámek, U Zámečku čp. 451	výměna střešní krytiny, klempířských prvků, hromosvodu, oprava vikýřů	město	1 116 000	1 156 000	2 272 000
dům čp. 15	obnova nátěru uliční fasády	40 000 AVZO	9 800	49 000	98 800
celkem		40 000	1 125 800	1 205 000	2 370 800
Rok 2009					
zámek, U Zámečku čp. 451	výměna oken, oprava omítek sálu, malba chodeb a sálu	město	660 000	500 000	1 160 000
klášter augustiniánský, Komenského nám. čp. 167	oprava vnějších a vnitřních omítek, výměna dlažby v chodbě, izolace zdiva, nátěr fasády	město	700 000	682 000	1 382 000
Hradby úsek „E“	oprava hradeb za domy čp. 315, 771, 159	město	519 000	250 000	769 000
kašna, Palackého nám.	restaurování střední části	město	615	25 000	25 615
kostel Nanebevzetí Panny Marie, ul. Kostelní	restaurování ostění vstupu	150 ŘKF Jevíčko	0	38 000	38 150
celkem		150	1 879 615	1 495 000	3 374 765
Rok 2010					
sýpka, ul. K. H. Borovského	oprava střechy, oprava tesařských konstrukcí	město	737 000	553 000	1 290 000
klášter augustiniánský, Komenského nám. čp. 167	západní strana – výměna oken, oprava omítek, izolace zdiva, odvodnění	město	599 000	348 000	947 000
socha sv. Mikuláše Tolentinského, Komenského nám.	restaurování sochy	město	630	80 000	80 630
celkem			1 336 630	981 000	2 317 630
Rok 2011					
synagoga, ul. Soudní	výměna oken	město	187 000	185 000	372 000
klášter augustiniánský, Komenského nám. čp. 167	severní strana – oprava omítek, izolace zdiva	město	261 000	255 000	516 000

Kulturní památka a její umístění	Akce obnovy	Jednotlivé podíly (v Kč)			Celkové náklady (v Kč)
		vlastník	město	dotace	
kašna, Palackého nám.	restaurování dna kašny	město	187 000	185 000	372 000
celkem			635 000	625 000	1 260 000
Rok 2012					
sloup se sousoším Nejsvětější Trojice, ul. Třebovská	restaurování sloupu	město	3 000	115 000	118 000
klášter augustiniánský, Komenského nám. čp. 167	severní strana – oprava omítek, izolace zdiva	34 000 ŘKF Jevíčko	70 000	210 000	314 000
synagoga, ul. Soudní	výměna parketové podlahy	město	529 000	340 000	869 000
klášter augustiniánský, ul. Soudní čp. 51	výměna oken a dveří v přízemí	město	87 000	80 000	167 000
celkem		34 000	689 000	745 000	1 468 000
Rok 2013					
synagoga, ul. Soudní	výměna vchodových dveří	město	34 160	32 000	66 160
synagoga, ul. Soudní	obnova východní a severní fasády	město	189 543	180 000	369 543
klášter augustiniánský, ul. Soudní čp. 51	obnova východní fasády po úroveň patrové římsy	město	186 665	180 000	366 665
celkem			410 368	392 000	802 368
Rok 2014					
klášter augustiniánský, ul. Soudní čp. 51	oprava průjezdu do dvorního traktu	město	144 000	81 000	225 000
sloup sv. Jana Nepomuckého, Palackého nám.	restaurování sloupu	město	91 000	309 000	400 000
celkem			235 000	390 000	625 000
Rok 2015					
sýpka, K. H. Borovského	úprava omítek a střechy nad schodištěm budovy	město	854 733	400 000	1 254 733
klášter augustiniánský, ul. Soudní čp. 51	výměna otvorových prvků na východním křídle	město	314 307	300 000 (z rezervy PR)	614 307
celkem			1 169 040	700 000	1 869 040
Rok 2016					
sýpka, ul. K. H. Borovského	restaurování vstupních dveří	město	1 350	65 000	66 350
sýpka, ul. K. H. Borovského	obnova vstupního oboustranného schodiště	město	41 838	28 000	69 838
sýpka, ul. K. H. Borovského	obnova otvorových prvků pod schodištěm	město	109 684	71 000	180 684

Kulturní památka a její umístění	Akce obnovy	Jednotlivé podíly (v Kč)			Celkové náklady (v Kč)
		vlastník	město	dotace	
<i>klášter augustiniánský,</i> ul. Soudní čp. 51	výměna otvorových prvků na západním křídle	město	269 196	250 000	519 196
<i>klášter augustiniánský,</i> ul. Soudní čp. 51	obnova fasády na západním křídle	město	165 865	155 000	320 865
<i>klášter augustiniánský,</i> ul. Soudní čp. 51	obnova fasády na severním a východním křídle	město	225 013	185 000	410 013
<i>klášter augustiniánský,</i> ul. Soudní čp. 51	restaurování vjezdového portálu	město	1 500	56 000	57 500
<i>městská věž,</i> Komenského náměstí	restaurování erbů	město	1 500	79 000	80 500
<i>městská věž,</i> Komenského náměstí	oprava teracového soklu	město	58 500	56 000	114 500
celkem			874 446	945 000	1 819 446
Rok 2017					
<i>klášter augustiniánský,</i> ul. Soudní čp. 51	obnova fasády na církevní části	58 690 ŘKF Jevíčko	13 000	57 000	128 690
<i>průčelí městského domu,</i> Třebovská čp. 71	obnova fasády (bosáže) vč. otvorových prvků	město	1 063 655	451 000	1 514 655
<i>průčelí městského domu,</i> Třebovská čp. 71	restaurování výkladečů, výroba replik dveří	město	159 776	394 000	553 776
<i>socha sv. Anny,</i> křižovatka ulic Svitavské a Okružní IV	restaurování sochy	město	16 750	58 000	74 750
celkem		58 690	1 253 181	960 000	2 271 871
Rok 2018					
<i>kostel Nanebevzetí Panny Marie,</i> ul. Kostelní	restaurování rokokového kříže	21 300 ŘKF Jevíčko	0	96 000	117 300
<i>kostel Nanebevzetí Panny Marie,</i> ul. Kostelní	restaurování portálu	42 745 ŘKF Jevíčko	0	298 000	340 745
<i>kostel Nanebevzetí Panny Marie,</i> ul. Kostelní	restaurování tabernáklu hlavního oltáře	39 800 ŘKF Jevíčko	0	296 000	335 800
<i>průčelí městského domu,</i> Třebovská čp. 71	obnova soklové části fasády	město	102 197	59 000	161 197
<i>socha sv. Jana Nepomuckého,</i> Palackého nám.	výměna dlažby a stupňů na podstavci kolem sochy	město	169 218	116 000	285 218
celkem		103 845	271 415	865 000	1 240 260
Rok 2019					
<i>zámek,</i> U Zámečku čp. 451	oprava opěrných pilířů věže	město	97 197	54 000	151 197
<i>zámek,</i> U Zámečku čp. 451	oprava a statické zajištění opěrné zdi	město	736 379	263 000	999 379

Kulturní památka a její umístění	Akce obnovy	Jednotlivé podíly (v Kč)			Celkové náklady (v Kč)
		vlastník	město	dotace	
synagoga, ul. Soudní	obnova fasády na jižní straně	město	124 790	75 000	199 790
kašna, Palackého nám.	restaurování středového pilíře	město	15 450	80 000	95 450
socha sv. Mikuláše Tolentinského, Komenského nám.	restaurování sochy	město	13 250	50 000	63 250
Hradby úsek „E“	oprava hradeb za domy čp. 329, 330	město	168 675	54 000	222 675
kostel Nanebevzetí Panny Marie, ul. Kostelní	restaurování barokního mobiliáře sakristie – 1. etapa	24 545 ŘKF Jevíčko	0	166 000	190 545
kostel Nanebevzetí Panny Marie, ul. Kostelní	restaurování sochařské výzdoby hlavního oltáře	23 250 ŘKF Jevíčko	0	500 000	523 250
kostel Nanebevzetí Panny Marie, ul. Kostelní	restaurování spodní části hlavního oltáře	44 450 ŘKF Jevíčko	0	327 000	371 450
celkem		92 245	1 155 741	1 569 000	2 816 986
Rok 2020					
Hradby úsek „I“	oprava hradeb na p. č. 65	město	236 025	125 000	361 025
městská věž, Komenského náměstí	chemické ošetření dřevěných prvků	město	72 904	51 000	123 904
kašna, Palackého nám.	restaurování plastiky Amorka s miskou	město	20 152	97 000	117 152
kostel Nanebevzetí Panny Marie, ul. Kostelní	restaurování barokního mobiliáře sakristie – 2. etapa	32 700 ŘKF Jevíčko	0	314 000	346 700
kostel Nanebevzetí Panny Marie, ul. Kostelní	restaurování šesti bočních oltářů	15 852 ŘKF Jevíčko	0	512 000	527 852
kostel Nanebevzetí Panny Marie, ul. Kostelní	restaurování schodiště s podestou před hlavním oltářem	4 680 ŘKF Jevíčko	0	91 000	95 680
celkem		53 232	329 081	1 190 000	1 572 313
Rok 2021					
Hradby úsek „E“	oprava hradeb na ul. Okružní IV čp. 310	město	1 658 408	836 000	2 494 408
Rok 2023					
Hradby úsek „E“	oprava hradeb za domy čp. 315 a čp. 319 na ulici Okružní IV	město	302 922	209 000	511 922
klášter augustiniánský, Komenského nám. čp. 167	výměna střešní krytiny a klempířských prvků – 1. etapa	město	552 493	414 000	966 493

Kulturní památka a její umístění	Akce obnovy	Jednotlivé podíly (v Kč)			Celkové náklady (v Kč)
		vlastník	město	dotace	
<i>kostel Nanebevzetí Panny Marie, ul. Kostelní</i>	restaurování umělých mramorů v pohřební kapli Bolestné Matky Páně	75 250 ŘKF Jevíčko	0	402 000	477 250
celkem		75 250	855 415	1 025 000	1 955 665
Rok 2024					
Hradby úsek „E“	oprava hradeb za domem čp. 310 na ulici Okružní IV	město	1 345 326	1 225 000	2 570 326
celkem			1 345 326	1 225 000	2 570 326

Zdroj: Výroční zprávy o činnosti MěÚ Jevíčko a jeho organizačních složek

Graf: Přehled přidělených finančních prostředků z programu regenerace v letech 2008 – 2024

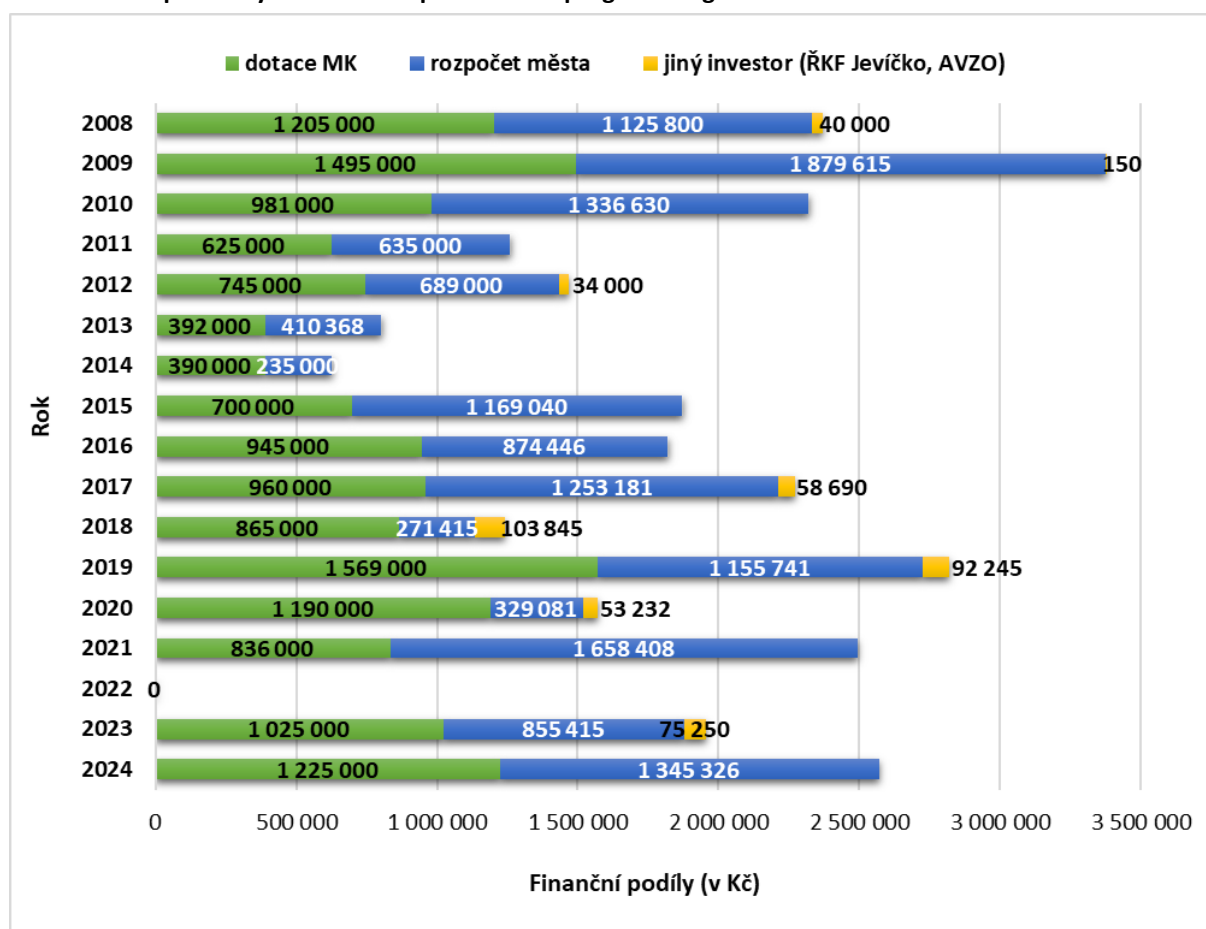

Příloha č. 2: Další činnosti zaměřené na obnovu KP mimo Program regenerace

Město Jevíčko neobnovuje kulturní památky jen z Programu regenerace MPR a MPZ, ale realizuje také akce obnovy, na které získává finanční prostředky z krajského grantu, z programu Podpora obnovy kulturních památek prostřednictvím obcí s rozšířenou působností, z programu „Malý LEADER pro Moravskotřebovsko a Jevíčko“, z IROP přes MAS MTJ a samozřejmě z vlastních zdrojů. Přehled těchto akcí obnovy shrnuje následující tabulka.

Kulturní památka a její umístění	Akce obnovy	Jednotlivé podíly (v Kč)			Celkové náklady (v Kč)
		vlastník	město	dotace	
Rok 2008					
<i>klášter augustiniánský, Komenského nám. čp. 167</i>	obnova venkovní fasády, komínů, doplnění okenních parapetů z Cu plechu	město	457 000	0	457 000
<i>klášter augustiniánský, Komenského nám. čp. 167</i>	obnova atria – rajského dvora	město	30 000	50 000	80 000
<i>rumpálová studna, Mařín</i>	I. etapa obnovy – oprava palečnického kola, pastorku, bubnu a hřídele	město	76 000	100 000	176 000
celkem			563 000	150 000	713 000
Rok 2009					
<i>klášter augustiniánský, Komenského nám. čp. 167</i>	oprava oplechování komínů, podbití střechy kolem komínů a instalace lávek u komínů, montáž říms, šambrán	město	391 000	0	391 000
<i>rumpálová studna, Mařín</i>	II. etapa obnovy – obnova dřevěného roubeného věnce	město	18 170	0	18 170
celkem			409 170	0	409 170
Rok 2010					
<i>rumpálová studna, Mařín</i>	III. etapa obnovy – úprava koruny obezdívky a plochy přístřešku studny	město	31 000	150 000	181 000
Rok 2011					
<i>rumpálová studna, Mařín</i>	dokončení obnovy studny	město	268 000	100 000	368 000
Rok 2014					
<i>socha sv. Josefa, ul. Olomoucká</i>	restaurování sochy	město	29 000	54 000	83 000
<i>pomník vojenský obětem napoleonských válek</i>	restaurování pomníku	město	25 000	50 000	75 000
celkem			54 000	104 000	158 000
Rok 2015					
<i>morový sloup, Palackého nám.</i>	restaurování sloupu	město	38 560	70 000	108 560

Kulturní památka a její umístění	Akce obnovy	Jednotlivé podíly (v Kč)			Celkové náklady (v Kč)
		vlastník	město	dotace	
Rok 2016					
klášter augustiniánský, ul. Soudní čp. 51	výměna otvorových prvků na farní části	město	188 358	0	188 358
městská věž, Komenského náměstí	oprava věžních hodin	město	26 800	0	26 800
městská věž, Komenského náměstí	nátěr kovových částí ciferníků hodin	město	14 900	0	14 900
celkem			230 058	0	230 058
Rok 2017					
synagoga, ul. Soudní	výměna podlahy v modlitebně a kúru	město	64 904	80 000	144 904
socha J. A. Komenského, ul. U Záměčku	očistění sochy	město	11 500	0	11 500
*pomník obětem I. světové války, ul. U Záměčku	zhotovení a osazení pomníku v parku u záměčku	město	164 080	0	164 080
boží muka v Maříně, Zadní Arnoštov	oprava božích muk včetně zhotovení podezdívky	město	15 000	0	15 000
kaplička v Osadě Lípa, Zadní Arnoštov	oprava soklové části kapličky	město	10 000	0	10 000
celkem			265 484	80 000	345 484
Rok 2018					
kříž, ul. Horní	obnova kříže	město	97 350	35 000	132 350
kaplička „u rybízu“, Zadní Arnoštov	obnova kaple – venkovní omítky, střešní krytina, podlaha, repase branky	město	17 176	65 000 10 000	92 176
kaplička za hřbitovem, Jevíčko-předměstí	obnova kaple – venkovní omítky, repase vstupních dveří	město	60 488	0	60 488
socha Tomáše Garrigue Masaryka, Palackého nám.	očistění sochy	město	65 550	0	65 550
socha sv. Norberta, ul. Třebovská	restaurování sochy	město	27 655	110 000	137 655
kostelík sv. Bartoloměje, Jevíčko-předměstí	oprava hřbitovní zdi – 1. etapa	město	730 800	657 671	1 388 471
kostel Nanebevzetí Panny Marie, ul. Kostelní	restaurování Madony	20 000 ŘKF Jevíčko	0	80 000	100 000
rumpálová studna, Mařín	údržba studny – ochranný nátěr	město	19 350	0	19 350

Kulturní památka a její umístění	Akce obnovy	Jednotlivé podíly (v Kč)			Celkové náklady (v Kč)
		vlastník	město	dotace	
kulturní památky, Mařín	realizace turistických odpočívadel a informační tabule	město	28 052	60 000	88 052
celkem		20 000	1 046 421	1 017 671	2 084 092
Rok 2019					
<i>synagoga,</i> ul. Soudní	oprava vnitřních omítek schodiště	město	22 627	40 057	62 684
<i>kaplička „u rybízu“,</i> Zadní Arnoštov	restaurování nástěnných maleb	město	76 000	50 000	126 000
<i>kříž,</i> ul. Brněnská	obnova kříže	město	57 600	30 000	87 600
<i>kříž,</i> směrem ke kostelíčku	obnova kříže	město	84 300	30 000	114 300
celkem			240 527	150 057	390 584
Rok 2020					
<i>zvonice,</i> Mařín	obnova nátěru s biocidním ošetřením	město	58 030	35 000	93 030
<i>synagoga,</i> ul. Soudní	obnova Desek desatera na průčelí synagogy	město	0	100 000	100 000
<i>synagoga,</i> ul. Soudní	provedení opravy omítky a nátěru soklu synagogy	město	32 536	0	32 536
<i>*pomník obětem holocaustu,</i> ul. Soudní	zhotovení a osazení pomníku v prostoru u synagogy	město	26 500	70 000	96 500
<i>*židovský hřbitov,</i> při silnici na Zadní Arnoštov	obnova náhrobků	10 000 Židovská obec v Praze	10 000	0	20 000
celkem		10 000	127 066	205 000	342 066
Rok 2021					
<i>Dworschakův kříž,</i> k. ú. Jevíčko-předměstí	obnova kříže	město	59 500	40 000	99 500
<i>*pomník Petra Müllera,</i> pod skautskou chatou	renovace pomníku	město	50 500	0	50 500
celkem			110 000	40 000	150 000
Rok 2022					
<i>kříž,</i> u hasičky v Zadním Arnoštově	obnova kříže	město	7 000	40 000	47 000
<i>kříž,</i> na návsi v Zadním Arnoštově	obnova kříže	město	108 000	40 000	148 000

Kulturní památka a její umístění	Akce obnovy	Jednotlivé podíly (v Kč)			Celkové náklady (v Kč)
		vlastník	město	dotace	
<i>městská věž, Komenského nám.</i>	stabilizace krovu s chemickou ochrannou	město	2 517	95 000	97 517
celkem			117 517	175 000	292 517
Rok 2023					
<i>kříž, v Zadním Arnoštově na pozemku p. č. 2662</i>	obnova kříže	město	78 800	50 000	128 800
<i>kostel Nanebevzetí Panny Marie, ul. Kostelní</i>	restaurování stropu v pohřební kapli Bolestné Matky Páně	38 645 ŘKF Jevíčko	0	100 000	138 645
<i>kostel Nanebevzetí Panny Marie, ul. Kostelní</i>	oprava střešního pláště věže a fasády	275 381 ŘKF Jevíčko	0	200 000	475 381
celkem		314 026	78 800	350 000	742 826
Rok 2024					
<i>kříž, u Hegerovy zmoly</i>	obnova kříže	město	81 000	50 000	131 000
<i>klášter augustiniánský, Komenského nám.</i>	oprava havarijního stavu střechy – II. etapa	město	104 306	350 000	454 306
<i>kostel Nanebevzetí Panny Marie, ul. Kostelní</i>	obnova fasády v rajském dvoře – I. etapa	183 921 ŘKF Jevíčko	0	150 000	333 921
celkem		183 921	185 306	550 000	919 227

Zdroj: Výroční zprávy o činnosti MěÚ Jevíčko a jeho organizačních složek

* Nejedná se o kulturní památky, ale o významná pietní místa. Židovský hřbitov byl prohlášen kulturní památkou do 28. 4. 1988.

Celkové náklady na obnovu památek v letech 2008 – 2024 mimo Program regenerace dosahovaly výše 7 434 584 Kč, z toho z rozpočtu města 3 764 909 Kč. Dotace město získalo ve výši 3 141 728 Kč.

Příloha č. 3: Rekapitulace akcí obnovy připravovaných v Programu regenerace MPR a MPZ na rok 2024

Příloha k Anketnímu dotazníku

Rekapitulace akcí obnovy připravovaných v Programu regenerace městských památkových rezervací a městských památkových zón na rok 2024							
Název městské památkové rezervace nebo městské památkové zóny: Jevíčko							
Poř. č.	Kulturní památka (identifikace objektu)	Akce obnovy (stručná charakteristika)	Druh vlastnika (FO, PO, církev, obec, kraj)	Celkové náklady 2023 (v tis. Kč) včetně DPH	Z toho náklady na "památkové" práce (v tis. Kč) včetně DPH	Potřeba státní podpory (v tis. Kč) včetně DPH	
1	Městská věž (Komenského nám.)	Restaurování pláště věže	obec	2 043	2 043	2 043	
2	Městská věž (Komenského nám.)	Výměna dřevěných konstrukcí věže	obec	8 064	8 064	4 032	
3	Městské hradby - úsek "E" (ulice Okružní IV)	Obnova hradebního tělesa - II. etapa	obec	2 478	2 478	1 239	
4	Městský dům čp. 15 (Palackého nám.)	Oprava krovů - II. etapa	PO	580	580	290	
5	Městský dům čp. 224 (ulice Olomoucká)	Obnova pískovcového soklu	FO	200	200	100	
6	Zámek (U Zámečku čp. 451)	Obnova vnitřního schodiště, zábradlí	obec	2 589	2 589	1 295	
7	Bývalá barokní sýpka (ulice K. H. Borovského)	Chemické ošetření dřevěných prvků	obec	138	138	69	
8	Bývalá barokní sýpka (ulice K. H. Borovského)	Zajištění statik nosných trámů a podlahy	obec	4 669	4 669	2 335	
9	Bývalý augustiniánský klášter čp. 51 (ulice Soudní)	Sanace vlhkosti obvodového zdiva a vnitřních příček v souvislosti s vybudováním muzea	obec	2 290	2 290	1 145	

Příloha k Anketnímu dotazníku

10	Bývalý augustiniánský klášter čp. 167 (Komenského nám.)	Výměna střešní krytiny II. etapa včetně revize krovů	obec	2 378	2 378	1 189
11	Kostel Nanebevzetí Panny Marie (ulice Kostelní)	Restaurování schodů boční oltáře	církev	242	242	242
12	Kostel Nanebevzetí Panny Marie (ulice Kostelní)	Restaurování kamenného obložení soklu	církev	414	414	414
13	Kostel Nanebevzetí Panny Marie (ulice Kostelní)	Revitalizace fasády a části střechy	církev	1 111	1 111	556
Akce obnovy připravované na rok 2024 celkem				27 196	27 196	14 949