



ÚZEMNÍ ODBORNÉ PRACOVISŤE
V ÚSTÍ NAD LABEM



ZPRÁVA O ČINNOSTI ZA ROK 2006

NÁRODNÍ PAMÁTKOVÝ ÚSTAV

územní odborné pracoviště
v Ústí nad Labem

ZPRÁVA O ČINNOSTI ZA ROK 2006

978-80-87104-05-7 NPÚ ÚOP v Ústí nad Labem

978-80-86234-93-9 NPÚ

978-80-86234-94-6 NPÚ ÚP

978-80-86234-95-3 NPÚ ÚOP v Brně

978-80-86234-96-0 NPÚ ÚOP v Českých Budějovicích

978-80-86234-97-7 NPÚ ÚOP v hlavním městě Praze

978-80-86234-98-4 NPÚ ÚOP v Kroměříži

978-80-86234-99-1 NPÚ ÚOP v Liberci

978-80-87104-00-2 NPÚ ÚOP v Olomouci

978-80-87104-01-9 NPÚ ÚOP v Ostravě

978-80-87104-02-6 NPÚ ÚOP v Pardubicích

978-80-87104-03-3 NPÚ ÚOP v Plzni a NPÚ ÚOP v Lokti

978-80-87104-04-0 NPÚ ÚOP středních Čech v Praze

ZKRATKY	4
ÚVODNÍ SLOVO ŘEDITELE	5
1. ORGANIZACE A ŘÍZENÍ	6
1.1 Profesní životopis ředitele	6
1.2 Profesní životopis odborného náměstka	6
1.3 Profesní životopis ekonomického náměstka	7
1.4 Organizační struktura	7
1.5 Seznam pracovníků	7
2. ODBORNÉ ČINNOSTI	11
2.1 Přehled činnosti jednotlivých úseků a oddělení	11
2.2 Přehled plnění úkolů stanovených ÚP, věda a výzkum	26
2.3 Mezinárodní spolupráce	27
2.4 Publikační činnost pracoviště	27
2.5 Prezentační činnost, instalace, výstavy, konference	27
2.6 Prohlašování nemovitých a movitých kulturních památek	27
2.7 Archivní přírůstky	27
2.8 Mobiliární přírůstky	32
2.9 Poskytování informací dle zákona č. 106/99 Sb., o svobodném přístupu k informacím	32
3. SPRÁVA PAMÁTKOVÝCH OBJEKTŮ	33
4. OSTATNÍ ČINNOSTI	41
4.1 Publikační činnost	41
4.2 Pedagogická a přednášková činnost	41
4.3 Účast v komisích, společnostech, odborných radách	42
4.4 Odborné vzdělávání pracovníků památkové péče	42
5. ROZBOR HOSPODAŘENÍ	43
5.1 Hospodaření a hospodářský výsledek	43
5.2 Uskutečněné a projekčně připravené stavební akce	43
5.3 Využití programů MK ČR určených na podporu kulturního dědictví	43

ZKRATKY

AÚ	Archeologický ústav
AV	Akademie věd
CO	civilní ochrana
CPS	oddělení celopodnikových služeb
EHD	European Heritage Days (Dny evropského dědictví)
EKO	odbor ekonomický
HP	havarijní program, opravy střech
CHKO	chráněná krajinná oblast
ISO	integrovaný systém ochrany movitého kulturního dědictví
KP	kulturní památka
MD	mateřská dovolená
MK ČR	Ministerstvo kultury České republiky
MPR	městská památková rezervace
MPZ	městská památková zóna
NPÚ ÚOP	Národní památkový ústav, územní odborné pracoviště
OI	odbor informací
OS	odbor specialistů
OPP	odbor památkové péče
PP	památková péče
PR	Program restaurování
PR MPR a MPZ	Program regenerace MPR a MPZ
PZAD	Program záchrany architektonického dědictví
PZAV	Program záchrany archeologických výzkumů
RZ	restaurátorská zpráva
SHZ	státní hrady a zámky
SHP	stavebně historický průzkum
SH	státní hrad
SPPPP	Sdružení profesionálních pracovníků památkové péče
SZ	státní zámek
TOO	odbor technicko-organizační
ÚMČ	Úřad městské části
ÚOP	územní odborné pracoviště
VPK	vnitropodniková kontrola
VPR	vesnická památková rezervace
VPZ	vesnická památková zóna

ÚVODNÍ SLOVO ŘEDITELE

Hlavním znakem v pořadí již jedenácté zprávy o činnosti územního odborného pracoviště v Ústí nad Labem je zcela zásadní reorganizace územního pracoviště a jeho územní rozdělení v souladu s novým členěním jednotlivých krajů. Národní památkový ústav, ustanovený k 1. lednu 2003, svým členěním ještě nereagoval na státoprávní uspořádání a některá územní odborná pracoviště působila v rajonech více krajů. Až šestým únorem roku 2006 byla završena první část delimitace severočeského pracoviště a bylo vytvořeno samostatné územní odborné pracoviště se sídlem v Liberci. Před rozdělením na dvě pracoviště bylo nutno připravit a realizovat přechod pracovníků na nová pracoviště. Bohužel muselo dojít i k propouštění pracovníků, kteří z různých důvodů nemohli přejít do Liberce. Negativně se v tomto roce projevila i častá výměna vedoucích kádrů na všech stupních od Ministerstva kultury přes Ústřední pracoviště NPÚ až po územní pracoviště v Ústí nad Labem, kde došlo v průběhu jednoho roku dvakrát k odvolání ředitele.

Po celý rok jsme zároveň pracovali na pravidlech pro rozdělení provozních prostředků mezi oběma pracovišti. Výsledky této práce budou v roce 2007 podkladem pro dokončení delimitací i na jiných územních pracovištích NPÚ. Po tomto rozdělení zůstalo ve správě Ústí nad Labem jedenáct přístupných a dva zatím nepřístupné objekty, ležící na území Ústeckého kraje, u nichž se intenzivně připravuje záměr jejich budoucího využití. Uplynulý rok bohužel nebyl příznivý z hlediska návštěvnosti. Teplé počasí nevytvářelo podmínky pro její zvyšování, ale i tak se podařilo udržet počet návštěvníků alespoň na loňské úrovni. Vzhledem k delimitaci nebylo možno zahájit

ani práce na obnově zámekského objektu Krásné Březno, kde bude nové sídlo ústeckého pracoviště. Součástí jeho areálu opět bude i vzácný (původně zámekský) renesanční kostel sv. Floriána. Pro další zlepšení péče o svěřené památky jsme v roce 2006 jednali s vysokými školami, které nám mohou přinést nové poznatky a zejména pomoci při výběru nových pracovníků do našich řad.

V uplynulém roce jsme zahájili práce na SZ Ploskovic, během nichž bude postupně zmapován a rekonstruován systém regulace hladiny spodních vody, která v poslední době narušuje statiku zámku. Druhou významnou stavbou je výměna střešní krytiny na zámku v Benešově nad Ploučnicí. V SZ Libochovce se řešilo rozšíření expozic do druhého patra. Po letech jednání byly zahájeny i práce v areálu kláštera v Doksaněch, jehož umístění v blízkosti jedné z hlavních tras by mělo být náležitě využito.

Podařilo se nám prohloubit a zlepšit spolupráci se státní správou. Nepodařilo se ovšem průnik do evropských fondů – částečně pro malé zkušenosti při podávání přihlášek a částečně z důvodu nevyřešených zásad pro financování programů. Z hlediska propagace a prezentace památkových objektů je tradičně dobrá spolupráce s Krajským úřadem. Průběžná (neprodejná) ediční činnost i kvalitní edice průvodců památkovými objekty je oceňována zejména na veletrzích cestovního ruchu v Brně, Praze a Jablonci nad Nisou. Cílem obou edičních řad je lepší propagace ústeckého regionu a lepší informovanost veřejnosti o kulturních a turistických možnostech v severočeském pohraničí.

*Milan Kmoníček,
zastupující ředitel a provozně ekonomický náměstek*

1. ORGANIZACE A ŘÍZENÍ

1.1 Profesní životopis ředitele

Ing. Jiří Polanský

Osobní údaje

Datum narození: 6. 1. 1947

Místo narození: Hradec Králové,

Česká republika

Občanství: Česká republika

Rodinný stav: rozvedený



Praxe

NPÚ ÚOP v Ústí nad Labem

Ředitel – od 31. 1. 2006 do 14. 12. 2006

Lázně Libverda, a. s.

Vedoucí technického úseku, správy majetku a přírodního léčebného zdroje 06/2002–12/2003

Evidence, obnova a údržba nemovitého majetku lázní, technické zabezpečování bezporuchového chodu technického provozu včetně řízení příslušných pracovníků, a zajišťování ochrany přírodního léčebného zdroje včetně přípravy na rozšířenou reprodukci provozu lázní

Kooperativa pojišťovna, a. s.

Externí „poradce pro pojištění“ 06/2000–12/2002

Externí pojišťovací poradce na všechny produkty s výjimkou pojištění podnikatelských rizik

Policejní prezidium ČR – Televizní policejní agentura

Šéfproducent televizní policejní agentury Policejního prezidia Praha 04/1994–02/1995

Šéfproducent televizní policejní agentury (TPA), která přímo podléhala policejnímu prezidentovi, zajišťoval veškeré šéfprodučenské činnosti, potřebné pro malý TV štáb a jeho činnost; působnost po celé ČR

Kabel plus severní Čechy, a. s.

Ředitel pro program a vysílání, marketing a obchod 07/1992–01/1994

Tato funkce ředitel pro program a vysílání a zpočátku i pro marketing a obchod byla klíčovou pozicí v počátcích budování kabelových rozvodů, zahajování vysílání a budování televizních studií, a „nastavování“ parametrů obchodní politiky

Správa státního zámku Sychrov

Ředitel Správy státního zámku Sychrov se sídlem v Sychrově 03/1970–11/1991

Statutárně zástupce Správy SZ Sychrov, příspěvkové organizace s právní subjektivitou. Řídil jsem a organizoval veškeré činnosti této organizace v nejširším smyslu slova – obnova, údržba, ochrana, evidence sbírek a jejich ošetřování, ekonomika, personalistika, průvodcovská služba, kulturní a společenské akce, údržba a využití parku, svatební obřady atd.

Okresní inspekce požární ochrany ONV v Jablonci nad Nisou

Samostatný odborný inspektor PO 11/1970–02/1973

Inspekční a kontrolní činnost v oboru PO v nejširším smyslu slova a posuzování projektových dokumentací z hlediska PO v různých stádiích až po kolaudaci – hodnota poručík PO

Vzdělání

- UK Praha – Dějiny umění a estetiky – ukončeno na vlastní žádost ve 3. ročníku od 1988 do 1991

- VŠST Liberec – postgraduální od 1975 do 1978, Strojní obrábění / ekonomika

- VŠST Liberec od 1965 do 1970, odborné strojírenské předměty SŠ a UŠ + pedagogika

- SVVŠ J. K. Tyla Hradec Králové – úplné střední všeobecné vzdělání od 1962 do 1965, specializace matematika/fyzika

Další vzdělání

Prodej a marketing

Manažerské vzdělávání BTC Christine Harvey zakončené závěrečnými zkouškami do konce roku 1992

Projektování a údržba systémů EPS

Kurz pro projektování a údržbu systému EPS – se zaměřením na systém Tesla Liberec do konce roku 1982

Cyklus ústředních školení SÚPPOP Praha

Čtyřletý cyklus (1978–1981) ústředních školení Státního ústavu památkové péče a ochrany přírody Praha zakončený odbornou závěrečnou zkouškou do konce roku 1981

Údržba systémů EZS

Odborný kurz pro údržbu a obsluhu systémů EZS – s preferencí systému Tesla Liberec do konce roku 1981

Pomaturitní škola MV ČR Frýdek-Místek

Dvouletá pomaturitní škola požární ochrany do konce roku 1973

Automechanik – kvalifikační kurz ČSAO Hradec Králové

Kvalifikační kurz a zkouška – automechanik – ČSAO Hradec Králové – při studiu na SVVŠ J. K. Tyla v Hradci Králové do konce roku 1965

1.2 Profesní životopis odborného náměstka

Mgr. Petr Hrubý

Osobní údaje

Narozen: 8. 11. 1973 v Broumově



Vzdělání

Vysokoškolské:

Univerzita Jana Evangelisty Purkyně v Ústí nad Labem, Pedagogická fakulta, obor: historie – český jazyk, 1993–1998

Postgraduální studium:

Univerzita Karlova v Praze, Filozofická fakulta, obor: dějiny českého výtvarného umění, 1999–2000.

Zaměstnání

Od roku 1997 zaměstnán na pracovišti Národního památkového ústavu, územně odborné pracoviště v Ústí nad Labem. 1997 – dokumentátor, 1998–2003 – památkář, 2003–2006 – vedoucí oddělení péče o movité kulturní

památky, v roce 2006 jmenován do územního konzervátora, náměstka pro výkon památkové péče.

Odborné zaměření

Orientováno především na studium sepulkrálních památek jako na pramen pomocných věd historických (genealogie, heraldika, paleografie, dějiny šlechty, atd.). V rámci tohoto odborného zaměření studia odvedena práce na následujících grantech:

Gotické umění v severních Čechách, grant grantové agentury České republiky, řešitel: Muzeum města Ústí nad Labem, člen řešitelského týmu, zpracování fondu sepulkrální plastiky, 2001–2003.

Výzkum, průzkum a dokumentace sepulkrálních památek okresu Litoměřice, institucionální výzkumný záměr NPÚ, zpracování fondu sepulkrálních památek pro okres Litoměřice; 1999–2004.

Výzkum, průzkum a dokumentace sepulkrálních památek okresu Ústí nad Labem, součást institucionálního výzkumného záměru NPÚ, č. 204. *Odborné poznávání, vědecké hodnocení, dokumentace a třídění movitého kulturního dědictví, výběr potenciálu památkového fondu*, 2005–2009.

Další odborné zaměření je orientováno na dokumentaci drobných nemovitých památek ve volné krajině, a to ve spolupráci s Univerzitou Jana Evangelisty Purkyně, Filozofická fakulta, katedra historie, *Dokumentace drobných nemovitých kulturních památek*.

Publikační činnost

Orientována formou odborných studií na problematiku sepulkrálních památek, publikování výsledků výše uvedených grantů a výzkumných záměrů. Zároveň populární formou zpřístupňovány vybrané významné památky města Ústí nad Labem.

Další odborná činnost

Zaměřena na popularizaci a odbornou prezentaci památkové péče a dějin výtvarného umění severozápadních Čech. Od roku 1998 pořádání odborných seminářů zaměřených na výše uvedenou problematiku: *Gotické umění v severozápadních Čechách* (1998), *Renesanční umění v severozápadních Čechách* (1999), *Barokní umění v severozápadních Čechách* (2001), *Restaurované severozápadní Čechy* (2005).

1.3 Profesní životopis ekonomického náměstka

Bc. Martin Kohl

Narozen 11. 9. 1981 v Litoměřicích, ČR.

Vzdělání

2002–2006 UJEP, Fakulta sociálně ekonomická v Ústí nad Labem – obor Podniková ekonomika a management se zaměřením na Regionální rozvoj, bakalářské studium, ukončení FSE – květen 2006

1997–2001 Střední průmyslová škola v Ústí nad Labem, Resslova 5 (obor Elektrotechnika – maturita a § 6 vyhláška 50)



Profesionální praxe

Provozně ekonomický náměstek, vedoucí ekonomického oddělení 12-2006 Národní památkový ústav, ÚOP Ústí nad Labem – podíl na řízení organizace, Top management ÚOP Ústí nad Labem. Obsluha účetního programu WAM, analýza nákladů a výnosů, tvorba rozpočtu, vyplňování statistik, práce spojené s personalistikou, vedení dokumentace, jednání s dodavateli i odběrateli, jednání s kastelány, zaměstnanci ÚOP, jednání s ostatními ÚOP – jejich ekonomy a řediteli, jednání v Praze na ústředním pracovišti. Kontrola faktur, účetnictví, finančního hospodaření, podřízených, kontrola svěřených objektů, řešení problémů na objektech, výběrová řízení, úzká spolupráce s ředitelem ÚOP Ústí nad Labem.

Referent obchodního a materiálového hospodářství

08-2006 – 11-2006 HKS – CZ, s. r. o., Litoměřice – vedoucí skladového hospodářství a referent obchodního oddělení, vedení zaměstnanců skladu, organizace materiálu ve skladech, vedení dokumentace, obsluha skladového programu – odpisy materiálu, příjem materiálu, objednávky materiálu, komunikace s odběrateli i dodavateli, analýza nákladů, spolupráce s německými pracovníky, vedení týdenních porad, jednání o chodu skladového hospodářství s jednatelem společnosti HKS – CZ.

Manažer zakázek

05-2006 – 08-2006 Trustav, s. r. o., Děčín – správa zakázek, analýza nákladů, tvorba dokladů pro expedici, návrhy na vylepšení dokumentace, práce s technickým programem Klaes – výroba, podklady pro fakturaci.

Externí zástupce

06-2005 – 10-2005 Fair Autotop, s. r. o., Ústí nad Labem – externí prodejce automobilů značky Chevrolet, tvorba databáze nových klientů.

Regionální manažer

11-2003 – 05-2004 NetGroup, s. r. o., Praha – jednání o vzniku této firmy v Litoměřicích (tvorba metodiky růstu a rozvoje, spolupráce a jednání s dodavateli a investory, zpracování studie logistiky)

05-2002 – 05-2003 Draco Czech, s. r. o., Praha – logistika mezi centrálou a regionálním zastoupením (spolupráce s hosteskami v Ústeckém kraji)

1.4 Organizační struktura

Viz schéma na str. 8.

1.5 Seznam pracovníků

pracoviště Hrnčířská 10, Ústí nad Labem

tel: 475 210 433, fax: 475 220 819

útvář ředitele

Ing. Jiří Polanský, ředitel polansky@usti.npu.cz

Dana Holečková, vedoucí sekretariátu

holeckova@usti.npu.cz

Ellen Herzogová, propagace a prezentace

herzogova@usti.npu.cz

Jaroslav Pavel, síťový technik

pavel@usti.npu.cz

Iva Nethrová, BOZP

nethrova@usti.npu.cz

Josef Veselý, řidič

Jan Brabenec, řidič

Bc. Zdenka Vašků, památkářka specialista

vasku@usti.npu.cz

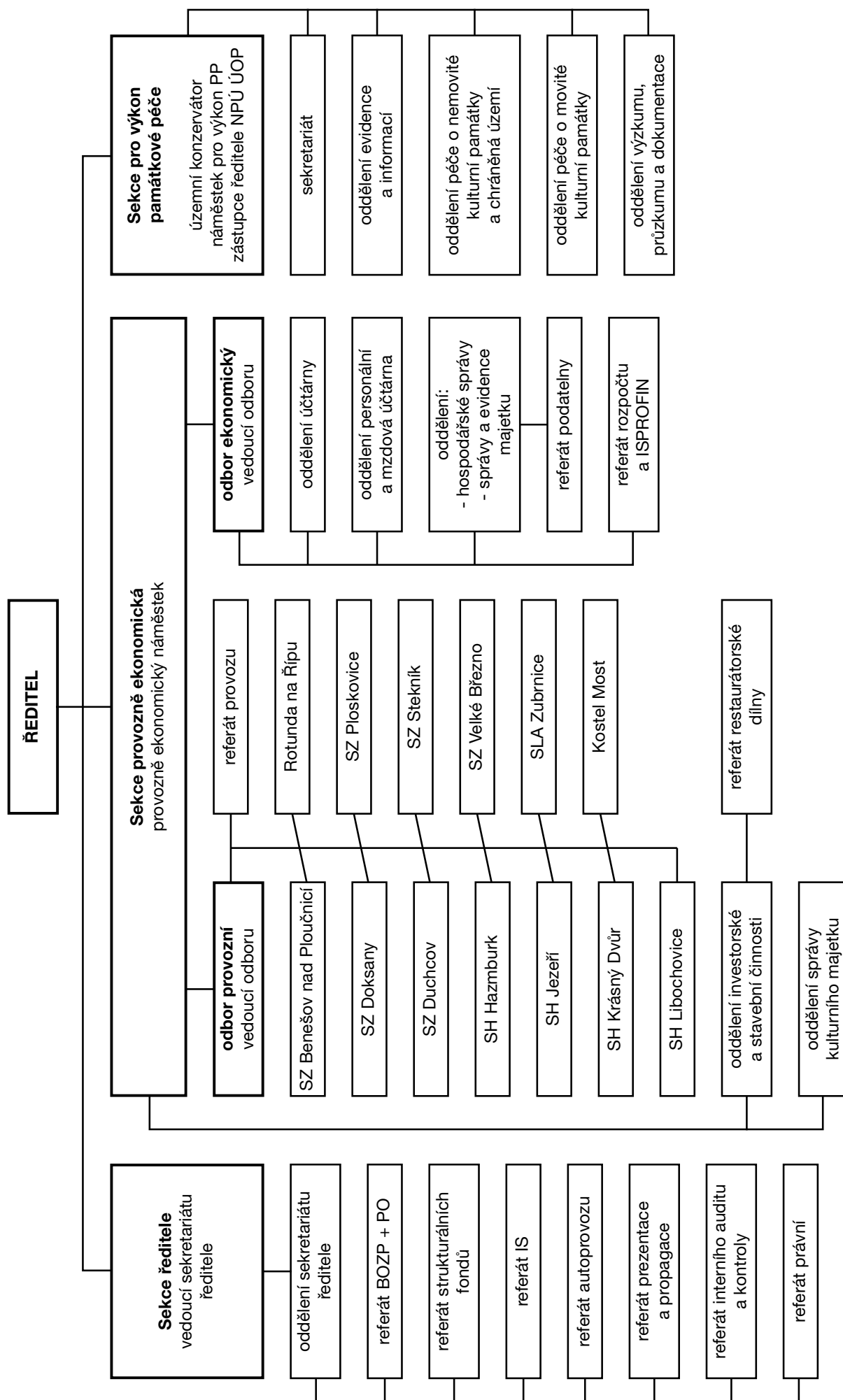

ekonomický útvar

Bc. Martin Kohl, hlavní účetní kohl@usti.npu.cz
Jana Brožová, vedoucí účetní brozova@usti.npu.cz
Hana Hartová, účetní hartova@usti.npu.cz
Růžena Kodadová, mzd. účetní a personalistka
Jana Žofajová, mzd. účetní a personalistka
Jana Čermáková, vedoucí hospodářské správy cermakova@usti.npu.cz
Naděžda Betková, uklízečka
Lenka Štekrťová, účetní stekrtova@usti.npu.cz
Lada Dostálová, spisově administrativní manipulantka
Dis. Marie Zahradníková, účetní zahradnikova@usti.npu.cz

útvar památkové péče

Mgr. Petr Hrubý, územní konzervátor hruby@usti.npu.cz

péče o nemovité památky

Ing. arch. Stanislav Flesar, vedoucí oddělení husek@usti.npu.cz
Mgr. Lucie Radová, památkářka radova@usti.npu.cz
Bc. Veronika Bartošová, památkářka bartosova@usti.npu.cz
Ing. Pavel Hušek, památkář – zahradní architekt husek@usti.npu.cz
Bc. Jiří Bureš, památkář bures@usti.npu.cz
Stanislava Tauscheová, dokumentátorka tauscheova@usti.npu.cz
Ing. Dana Hladíková, památkářka – zahradní architektka hladikova@usti.npu.cz
Bc. Jan Peer, památkář od 21. 3. 2005 peer@usti.npu.cz
Mgr. Jitka Chmelíková, památkářka, MD chmelikova@usti.npu.cz
Bc. Jaroslav Skopec, památkář skopec@usti.npu.cz
Bc. Alena Sellnerová, památkářka sellnerova@usti.npu.cz
Bc. Jolana Tothová, památkářka tothova@usti.npu.cz

péče o movité památky

PhDr. Vít Honys, vedoucí památkář – historik umění honys@usti.npu.cz
Mgr. Jana Břečková, památkářka – historička umění breckova@usti.npu.cz
Bc. Eva Francová, památkářka – dokumentátorka francova@usti.npu.cz
Ing. arch. Mirjam Skoumalová, památkářka skoumalova@usti.npu.cz

evidence, dokumentace a informace

Mgr. Gabriela Jeřábková, ved. památkářka – dokumentátorka jerabkova@usti.npu.cz
Mgr. Alena Houdková, památkářka – dokumentátorka houdkova@usti.npu.cz
Bc. Tomáš Rohan, knihovník rohan@usti.npu.cz
Marcela Prajková, památkářka – archivářka
Božena Rendlová, památkářka, ISO rendlova@usti.npu.cz
Jan Koloc, památkář dokumentátor koloc@usti.npu.cz
Alena Starcová, dokumentátorka starcova@usti.npu.cz
Kateřina Neumannová, fotografka – MD
Mgr. Elzbieta Šteflová, památkářka – dokumentátorka – MD
Mgr. Tomáš Brož, památkář – dokumentátor broz@usti.npu.cz
Radomír Báča, dokumentátor od 1. 3. 2005 baca@usti.npu.cz
Ludmila Skokanová, fotografka skokanova@usti.npu.cz

Bc. Jana Panáčková-Feixová, dokumentátorka – MD
Bc. Marta Pavlíková, vedoucí fotografka pavlikova.marta@usti.npu.cz
Zuzana Rendlová, archivářka od 1. 9. 2005
PhDr. Jiří Belis, památkář dokumentátor belis@usti.npu.cz
Bc. Alena Sellnerová, památkářka – dokumentátorka sellnerova@usti.npu.cz
Ing. Petra Sikorová, památkářka – dokumentátorka sikorova@usti.npu.cz
Magdalena Rendlová, památkářka – dokumentátorka rendlova@usti.npu.cz
Bc. Martina Vilímová, dokumentátorka vilimova@usti.npu.cz

výzkum, průzkum a dokumentace

pracoviště Česká Lípa

tel.: 487 853 603, pu-upvd-cl@volny.cz
PhDr. František Gabriel, PhD., ved. památkář – archeolog gabriel@usti.npu.cz
PhDr. Kamil Podroužek PhD., památkář – archeolog podrouzek@usti.npu.cz
Mgr. Lucie Kursová, památkářka – archeoložka kursova@usti.npu.cz
Andrea Ježková, památkářka – dokumentátorka jezkova@usti.npu.cz
Lubomír Sedláček, památkář – technik sedlacek@usti.npu.cz
Bc. Ivan Peřina, kurátor sbírkových fondů perina@usti.npu.cz
Dagmar Svobodová, památkářka – dokumentátorka svobodova@usti.npu.cz

pracoviště Králova Vyšina, Ústí nad Labem

tel.: 475 200 159, 475 200 547

útvar provozně technický

Milan Kmoníček, provozně ekonomický náměstek kmonicek@usti.npu.cz
Milada Švábíková, provozní referentka svabikova@usti.npu.cz
František Reichl, ved. technik investor reichl@usti.npu.cz
PhDr. Danuše Průchová, ved. památkářka – historička umění pruchova@usti.npu.cz
Ivana Chovancová, památkářka – historička umění chovancova@usti.npu.cz
Pavel Průcha, památkář – historik umění prucha@usti.npu.cz
Jana Uhrová, dokumentátorka uhrova@usti.npu.cz
Tomáš Jurek, stavební technik jurek@usti.npu.cz
Iva Nethřová, majetková správa nethrova@usti.npu.cz
Jaroslav Doležal, technik investor
Bc. Radka Procházková, památkářka – kurátorka

restaurátorské a konzervátorské dílny Doksany

tel.: 416 861 144
Petr Nácal, ved. umělecký truhlář
Jan Tomas, umělecký řezbář

Státní zámek Benešov nad Ploučnicí

tel.: 412 586 795, 412 586 757 zamek.benesov@usti.npu.cz
PhDr. Zdeněk Henig, kastelán
Soňa Henigová, správkyně depozitáře
Antonín Hubáček, údržbář – zahradník
Renata Říhová, průvodkyně – dokumentátorka
Petra Hrdinová, průvodkyně – propagační referentka
Jana Ryšánková, uklízečka – zahradnice

Venuše Vorlová, uklízečka
Věra Hauserová, průvodce
Miriam Slaninová, průvodkyně

Kulturní památka Doksany
tel.: 416 861 143

Marcela Josková, kastelánka
Antonín Pavlata, zahradník
Zdeňka Ročková, konzervátorka
Jiří Jinoch, zahradník

Státní zámek Duchcov
tel.: 417 835 301

zamek.duchcov@usti.npu.cz
Mgr. Petr Horák, kastelán
Miroslav Barták, průvodce
Eva Malíková, uklízečka
Eva Válková, uklízečka
Dana Blažejovská, dokumentátorka
Ladislav Nepožitek, konzervátor
Zdeněk Volf, údržbář
Jiří Marhoul, ostraha
Luděk Hlavnička, ostraha
Dagmar Hromádková, průvodkyně
Jan Hájek, ostraha
Petr Vršata, zahradník
Josef Abrahám, průvodce

Státní zámek Stekník
tel.: 415 250 009

Bc. Jana Zajíčková, kastelánka
Antonín Zajíček, údržbář

Rotunda na Řípu
tel.: 605 113 630

rotunda.rip@usti.npu.cz
Jiří Voves, kastelán

Státní zámek Jezeří
tel.: 476734338

Mgr. Hana Krejčová, kastelánka
DiS. Petra Predajňová, průvodkyně
DiS. Miroslav Přibyl, průvodce
Jana Veselá, průvodkyně – uklízečka
Marek Šípl, lesník – údržbář

Státní zámek Velké Březno
tel.: 475 228 331

zamek.velkebrezno@usti.npu.cz
Ing. Miloš Musil, kastelán
Zdeňka Suchá, zahradnice – uklízečka
Hana Kinská, průvodkyně
Miroslava Janáčková, zahradnice
Kateřina Frýdková, zahradnice – uklízečka
Miloslav Nechvíle, provozní elektrikář

Státní zámek Krásný Dvůr
tel.: 415 210 036, 415 210 004,

zamek.krasnydvur@usti.npu.cz
Petr Šesták, kastelán
Blanka Šestáková, průvodkyně
Vojtěch Sikyta, lesník
Božena Chalupná, manipulační dělnice
Haliuna Hricová, referentka majetkové správy
Pavel Kučera, manipulační dělník

Rostislav Parpel, lesník, od 1. 9. 2005
Šárka Šilhánová, průvodkyně
Alena Skalová, dokumentátorka – MD
Petr Mach, manipulační dělník
Roman Parpel, manipulační dělník
Michal Piálek, manipulační dělník

Soubor lidové architektury – Zubrnice
tel.: 475 228 267

skanzen.zubrnice@usti.npu.cz
PhDr. František Ledvinka, kastelán
Ing. Jitka Ledvinková, památkářka – technická pracov-
nice – MD
Bc. Klára Benešová, památkářka – etnoložka
Mgr. Jiří Petr, památkář – dokumentátor
Lenka Pizingerová, průvodkyně – dokumentátorka
Blanka Kloučková, zahradnice
Jaroslava Hrdličková, průvodkyně

Kulturní památka Most

tel.: 476 707 364, 476 707 558
kostel.most@usti.npu.cz
Ludmila Klimplová, kastelánka
Marcela Fajmanová, průvodkyně
Stanislava Matějková, uklízečka
Anatol Vaněk, údržbář
Jan Škarka, ostraha
Dana Srncová, ostraha
Jaromír Hyžik, průvodce
Ing. Peter Chrapčiak, provozní referent
Zuzana Novotná, průvodkyně
Blanka Šulová, MD

Hrad Hazmburk
tel. 606 175 052

Miriam Němcová, kastelánka

Státní zámek Libochovice

tel.: 416 591 611, 416 591 443,
zamek.libochovice@usti.npu.cz
PhDr. Ladislav Pešek, kastelán
Iveta Semerátová
Zdeněk Štěpán
Irena Pachmanová, uklízečka
Renáta Emingerová, zahradnice – uklízečka
Marie Zápotočná, zahradnice
Vlasta Vačiljová, referentka majetkové správy
Josef Eminger, zahradník
Jan Holub, zahradník
Michaela Prokopová, správkyně depozitáře

Státní zámek Ploskovice

tel.: 416 749 092
zamek.ploskovice@usti.npu.cz
Jana Zimandlová, kastelánka
Aneta Tínková, průvodkyně
Helena Eichlerová, zahradnice
Ladislav Dimitrov, údržbář
Milan Fujera, údržbář
Radek Horčík, údržbář
Hana Gerlická, uklízečka
Josef Toman, ostraha
Jan Sailer, ostraha
Helena Surmová, uklízečka
Hana Gerlická, uklízečka

2. ODBORNÉ ČINNOSTI

2.1 Přehled činnosti jednotlivých úseků a oddělení

Činnost sekce ředitele v roce 2006

Sekce ředitele zajišťuje, připravuje a zpracovává řediteli územního odborného pracoviště materiály a podklady pro jeho rozhodování, vykonává agendu nutnou pro řízení a chod ústavu. Je vedena vedoucí sekretariátu ředitele, která jej řídí a za jeho činnost odpovídá přímo řediteli územního odborného pracoviště. Člení se na oddělení sekretariátu ředitele a dále na referáty:

- referát BOZP + PO
- referát strukturálních fondů
- referát IS
- referát autoprovozu
- referát prezentace a propagace
- referát interního auditu a kontroly
- referát právní

Vedoucí sekretariátu ředitele

zajišťuje vnitropodnikovou kontrolu, mimo jiné plánuje, organizuje, řídí a eviduje provoz služebních vozidel (včetně ostatních mechanismů) Národního památkového ústavu, ÚOP v Ústí nad Labem.

K 31. 12. 2006 bylo v majetku ÚOP 11 osobních služebních vozidel. Řidiči jsou pravidelně proškolení. Opravy služebních vozidel jsou ve většině případů zajišťovány značkovými servisy. Vozidla jsou havarijně pojištěna u České pojišťovny a. s., povinné ručení je zajištěno rovněž u České pojišťovny a. s. (v rámci dohody pro celé NPÚ).

Náklady na PHM (služební vozidla včetně ostatních mechanismů) činily v roce 2006 celkem 789 462 Kč.

Na základě plánu kontrolní činnosti pro rok 2006 a dle Příkazu ředitele č. 7/2006 bylo v roce 2006 provedeno 5 kontrol, z toho 4 finanční, a další se týkala kontroly připravenosti památkových objektů na sezonu. Současně byla provedena mimořádná kontrola na základě Příkazu GR k dodržování zákona č. 143/1992 Sb. a Nařízení vlády č. 330/2003 Sb. ze dne 6. 8. 2003 o platových poměrech zaměstnanců ve veřejných službách a správě ve znění pozdějších předpisů, kontrola BOZP a PO na všech pracovištích ÚOP dle Příkazu ředitele č. 10/2006.

Finanční kontroly byly zaměřeny na dodržování rozpočtové a finanční kázně a kontrolu provedení inventarizace. Současně se provádí namátkové kontroly na dodržování denních limitů pokladní hotovosti a inventury pokladen průběžně na všech pracovištích ÚOP, dále byla provedena kontrola hospodaření s FKSP v roce 2005 dle platných předpisů. Současně byl proveden finanční interní audit k 30. 9. 2006. V organizaci bylo provedeno 6 vnějších kontrol:

- *Kontrola plateb pojistného na sociální zabezpečení a příspěvku na státní politiku zaměstnanosti, provádění nemocenského pojištění a plnění povinností v důchodovém pojištění.*

Kontrola proběhla v termínu 13.–16. 11. 2006.

Namátkovou kontrolou byly zjištěny přeplatky a nedoplatky.

Opatření: Přeplatky se staly dlužným pojistným, předepsáno k úhradě platebním výměrem, a nedoplatky bylo uloženo doplatit v nejbližším výplatním termínu.

- *Kontrola dodržování povinností stanovených předpisy o požární ochraně Hasičským záchranným sborem Ústeckého kraje na objektu SZ Ploskovice*

Zjištěné závady byly odstraněny do konce září 2006.

- *Kontrola dodržování povinností stanovených předpisy o požární ochraně Hasičským záchranným sborem Ústeckého kraje na objektu SZ Libochovice*

Zjištěné závady byly odstraněny do konce září 2006.

- *Kontrola České obchodní inspekce Ústí nad Labem na památkovém objektu SZ Velké Březno z hlediska dodržování informačních povinností, dle ust. § 10 odst. 1) zákona č. 634/92 Sb., o ochraně spotřebitele v platném znění, § 12 odst. 1) téhož zákona a ust. § 6 z. č. 634/92 Sb.*

Vše bylo shledáno bez závad.

- *Kontrola České obchodní inspekce Ústí nad Labem na našem památkovém objektu SZ Benešov nad Ploučnicí z hlediska dodržování informačních povinností, dle ust. § 10 odst. 1) z. č. 634/92 Sb., o ochraně spotřebitele v platném znění, § 12 odst. 1) téhož zákona a ust. § 6 z. č. 634/92 Sb.*

Vše bylo shledáno bez závad.

- *Kontrola plateb pojistného na veřejné zdravotní pojištění a dodržování ostatních povinností plátce pojistného.* Byl zjištěn přeplatek ve výši 1 341 Kč, který bude vrácen na náš účet.

Na základě výsledků kontrol byla přijata opatření, která byla do konce roku splněna.

Referát zvláštních úkolů

zabezpečuje činnost na úseku CO, utajovaných skutečností, eviduje stížnosti a podněty a současně eviduje požadované písemné informace na základě zákona č. 106/1999 Sb. V roce 2006 byly evidovány pouze 2 podněty a stížnosti. Byly vyřízeny v daném termínu.

Dle zákona č. 106/1999 Sb. nebyly v průběhu roku 2006 písemně vyřízeny žádné žádosti a současně dle zákona č. 106/1999 Sb. §18 odst. 1 písm. a)–e) bylo podáno 40 emailových, 4 faxových a 96 ústně podaných informací.

Počet odvolání proti rozhodnutí – žádné; opis podstatných částí každého rozsudku – neproběhl žádný soud; výsledky řízení o sankcích za nedodržování tohoto zákona atd.

- sankce nebyly; další informace vztahující se k uplatňování tohoto zákona – žádné.

Referát BOZP a PO

BOZP:

Celopodnikové prověrky BOZP + PO proběhly v červnu 2006 ve spolupráci s odborovou organizací. Proběhly na všech pracovištích a objektech ve správě NPÚ ÚOP v Ústí nad Labem. Při jednotlivých prověrkách byly zjištěné skutečnosti zaznamenávány do předepsaných tabulek. Zjišťované skutečnosti jsou tak srovnatelné a přehledně uspořádány. Po skončení prověrek je zpracována souhrnná tabulka se zjištěnými závadami a nedostatky, která je předána řediteli, a závady jsou v uložených termínech odstraněny. Závady, které byly při prověrkách shledány, nebyly závažné, jednalo se zejména o drobné nedostatky ve vedení pří-

slušné dokumentace. Školení a revize jsou prováděny v termínech.

Při zjištění závad byl vyhotoven zápis, uložen termín k odstranění. V září byla provedena následná kontrola odstranění zjištěných nedostatků.

Vyhodnocení rizik – je zpracováno a byla zajištěna distribuce na jednotlivé objekty.

Závodní preventivní péče (dále ZPP) je zajištěna celkem u 12 lékařů. Větší počet lékařů je nezbytný vzhledem ke vzdálenostem mezi jednotlivými pracovišti. Přesto bylo snahou počet lékařů minimalizovat a smlouvy s příslušnými lékaři soustředit tak, aby dojíždění zaměstnanců k preventivním prohlídkám bylo co nejméně zatěžující, co se vzdálenosti a časové náročnosti týče.

Poskytování OOPP je řízeno vnitropodnikovou směrnicí, která je přílohou kolektivní smlouvy, v případě potřeby je směrnice průběžně aktualizována.

Pracovní úrazy: během roku 2006 se stal pouze jeden pracovní úraz. Úraz si nevyžadoval hospitalizaci ve zdravotnickém zařízení. Byl odškodněn.

Kontroly vykonané vnějšími kontrolními orgány (hygiena, inspektorát BP, apod.): Z iniciativy vnějších kontrolních orgánů nebyla vykonána žádná kontrola.

PO:

Na všech pracovištích je dodržován příkaz ředitele č. 15/2004 o zákazu kouření ve volně přístupných prostorách na všech pracovištích NPÚ ÚOP v Ústí nad Labem. Kouření je povoleno pouze ve vyhrazených prostorách.

Prověrky PO proběhly ve spolupráci s odborovou organizací v červnu 2006. Byly provedeny na všech pracovištích a objektech ve správě NPÚ ÚOP v Ústí nad Labem. Při jednotlivých prověrkách byly zjištěny skutečnosti zaznamenávány do předepsaných tabulek. Zjišťované skutečnosti jsou tak přehledně a srovnatelně uspořádány. Po skončení prověrek je zpracována souhrnná tabulka se zjištěnými závadami a nedostatky, která je předána řediteli, a závady jsou v uložených termínech odstraněny.

Závady, které byly při prověrkách shledány, nebyly závažné. Školení a revize jsou prováděny v termínech.

Kontroly hasičů proběhly v roce 2006 na dvou pracovištích: SZ Libochovice (06/2006), SZ Ploskovice (04/2006). Zjištěné závady byly pouze méně závažného charakteru a byly odstraněny ihned. Následně kontroly konstatovaly, že původně zjištěné závady jsou zcela odstraněny.

Veškeré dění v oblasti požární ochrany probíhalo a probíhá dle platných zákonných předpisů a vnitropodnikových směrnic.

Strukturální fondy (památkář – specialista)

V roce 2006 bylo na našem územním odborném pracovišti zrušeno místo pracovníka zabývající se strukturálními fondy. I když toto místo bylo zrušeno, bylo vlastníkům kulturních památek i v tomto roce poskytováno poradenství, neboť se na naše pracoviště obraceli o pomoc. Probíhala komunikace s vlastníky (FO, podnikatelé, církve, NNO, města, obce, kraje) – osobní konzultace, telefonické, e-mailem, poštou – informování o zdrojích dotací a grantů pro obnovu památek.

Postupné vytváření a doplňování databáze jednotlivých vlastníků KP, kteří se obrátili na NPÚ ÚOP v Ústí nad Labem s požadavkem na informace ohledně dotací na obnovu KP, popřípadě si podali žádost do HP nebo Programu péče o VPR/Z a KPZ. Archivace kontaktů na vlastníky se základními informacemi o kulturní památce, záměru obnovy, popřípadě využití objektu. Průběžné kon-

taktování vlastníků, poradenství ohledně vícezdrojového financování (které zdroje lze kombinovat, povinné spoluúčasti atd.).

Referát prezentace a propagace

Referát prezentace a propagace se potýkal s nedostatkem finančních prostředků, a proto došlo k omezení publikační činnosti. Přesto jsme na základě Smlouvy o reklamě s Mos-teckou uhelnou společností, a. s., vydali následující tiskoviny: soubor letáků pro jednotlivé zpřístupněné památkové objekty, který je prezentuje na veletrzích, výstavách, při akcích, a Kalendář kulturních akcí na sezonu 2007, který nahradil po několik let vydávanou brožuru Zpřístupněné hrady, zámky a jiné kulturní památky severních Čech. Kromě kapesních kartičkových kalendářků a novoroček na rok 2007 nemohl referát prezentace a propagace vydat již nic.

Přesto jsme se snažili objekty propagovat dle daných možností. Neodmyslitelnou součástí propagační činnosti je účast na veletrzích cestovního ruchu. V loňském roce to byl Regiontour Brno, Holiday World Praha a Euroregion-tour Jablonec nad Nisou.

Oddělení péče o nemovité kulturní památky

Vedoucí: Ing. arch. Stanislav Flesar

Těžiště hlavní činnosti oddělení leží ve vydávání odborných vyjádření dle § 14 zákona č. 20/1987 Sb., o státní památkové péči, tato činnost je vykonávána jak pro solitérní památky, tak především pro 5 MPZ, 17 MPZ, 3 VPZ a 2 KPZ. V roce 2006 tak bylo zpracováno oddělením více než 1 800 odborných vyjádření.

V přímé návaznosti na tato odborná vyjádření pak velká část pracovní činnosti spočívá v odborně-metodickém dohledu nad prováděním obnov, rekonstrukcí a úprav nemovitých kulturních památek a historických objektů v plošně chráněných památkových územích. Zvýšený dohled je prováděn především nad objekty, které jsou alespoň částečně financovány prostřednictvím státních či krajských finančních příspěvků.

Vedle této činnosti oddělení úzce spolupracuje především s oddělením evidence a informací, a to v souvislosti s identifikací kulturních památek. Zároveň pracovníci oddělení sledují stav objektů v jednotlivých sídlech a připravují podklady a návrhy na prohlášení historicky cenných a výjimečných objektů za nemovité kulturní památky. Samostatně je zároveň sledován fond památek v havarijním stavu a ve spolupráci s výkonnými orgány státní památkové péče jsou přijímána vhodná opatření.

Oddělení plní zároveň funkci informativní pro vlastníky kulturních památek, a to především v oblasti informací o možnostech získávání finančních příspěvků na obnovu kulturních památek.

Přehled činnosti oddělení v jednotlivých okresech Ústeckého kraje

Okres Děčín

Územní obvod Děčín (odborně metodická činnost: Bc. A. Sellnerová)

MPZ Benešov nad Ploučnicí

V MPZ nadále dochází k množství degradujících stavebních úprav spočívajících zejména v používání nevhodných

materiálů. V MPZ probíhá víceméně plošná výměna stávajících oken za okna plastová (čp. 8, 27, 42, 66, 68, 78, 127, 262, 349, 599, 603 a areál bývalého SOU čp. 307, 279 a 689), tuto devalvací prostředí zóny a okolí NKP SZ Benešov nad Ploučnicí svými správnými rozhodnutími podpořil i Krajský úřad Ústeckého kraje. Významným počinem je proto zahájení spolupráce se zástupcem NPÚ v rámci komise regenerace MPZ, kde lze nastínit zájmy a postupy památkové péče v rámci plošně památkově chráněného území. Nejvýznamnější akce: hospodářský přístavek fary čp. 70 – celková oprava; čp. 381 – 2. etapa obnovy podstávkového domu

MPZ Česká Kamenice

Nejvýznamnější akce: areál poutní kaple Nanebevzetí Panny Marie – sanace vlhkosti, odstranění graffiti; čp. 111 – oprava severní fasády (nepovolený nátěr disperzní barvou); čp. 122 – dokončena celková rekonstrukce objektu; čp. 247 – sanace napadeného hrázdění; čp. 266 – půdní vestavba, výměna oken II. a III. NP; čp. 271 – oprava fasády; čp. 272, spořitelna – oprava fasády; čp. 494 – celková obnova objektu; čp. 513 – pokračování opravy fasád; ulice Palackého – demolice domu čp. 158 byla zahájena realizace přeložky silnice I/13 a výstavba supermarketu v centru MPZ.

Dále byly v MPZ provedeny již jen menší stavební úpravy, např. výměny krytiny, oken, obnova rozvodů plynu, drobné přístavby, interiérové úpravy, apod. Roste počet žádostí o instalaci plastových oken.

Děčín I.

Nejvýznamnější akce: areál zámku čp. 3 a čp. 4, tzv. Tyršův dům – zahájena celková rekonstrukce objektu spočívající v opravě fasád, krovů, střechy, opravě a výměně oken atd. Dům je určen jako hygienické zázemí pro návštěvníky zámku, dále zde budou kanceláře správy objektu i expozice upomínající na rodáka M. Tyrše; Dlouhá jízda – lokální oprava chodníků z pískovcových desek; jižní křídlo – zahájeno statické zajištění a odstraňování negativních stavebních úprav mezi konírnou a knihovnou a v přilehlých prostorách. Jedná se o přípravu na celkovou obnovu J a JV křídla zámecké budovy; jižní terasy – probíhá statické zajištění opěrných zdí, sklepů a schodiště, opraven vstup; kostel sv. Kříže – obnova elektroinstalace, sanace napadení dřevomorkou na bočních tribunách.

Děčín IV. – Podmokly

Nejvýznamnější akce: vyhlídková restaurace, zámeček Pastýřská stěna čp. 236 – zahájena oprava fasády a sanace vyhlídkové terasy.

Děčín IX. – Bynov

Zámek čp. 8 – oprava fasády JV průčelí.

Janov

Čp. 88 – sanace napadeného roubení.

VPZ Kamenická Stráň

Čp. 35 – oprava bednění, štítu, vchodu do sklepa, komína.

Markvartice

Kostel sv. Martina – na střechu položena nová maloformátová břidlicová šablona.

VPZ Merboltice:

Čp. 22 – zahájena rekonstrukce v areálu objektu; čp. 141 – probíhá 2. fáze celkové obnovy areálu. Rekonstrukce těchto objektů spočívá zejména v sanaci vlhkosti a roubení poškozeného biotickými škůdci, opravě omítek, krovů, střešní krytiny atd. Celková obnova se týká i hospodářských objektů v areálu obou stavení.

V obci byla v roce 2006 v souvislosti s opravou nábrežních zdí Merboltického potoka častá obnova oplocení pozemků

jednotlivých objektů i celých usedlostí (p. p. č. 102/2, 351, 1146, 1147, 1726/1)

Verneřice

Kostel sv. Anny – zahájena oprava střešního pláště a statické zajištění krovu.

Územní obvod Rumburk (odborně metodická činnost: Bc. J. Peer) *VPZ Dlouhý Důl – Krásná Lípá*

Celková stavební činnost v rámci památkové zóny byla minimální, povětšinou výměna krytiny.

MPZ Jiřetín pod Jedlovou

Většina oprav objektů se týkala výměny, popř. opravy výplní, krytiny a opravy fasád. Především z ekonomických důvodů jsou mnohdy majiteli požadovány materiály, které jsou pro použití v památkové zóně nevhodné (živičná krytina, plastová okna aj.).

Krásná Lípá

Zámeček čp. 294 – pokračování celkové obnovy objektu. Dokončeny opravy, popř. výměny veškerých výplní, v interiéru dokončena oprava veškerých dřevěných prvků. V exteriéru dokončeno očištění, popř. doplnění kamených prvků.

Lobendava

Bývalý mlýn čp. 54 – provedena výměna porušených prvků krovu a přeložena krytina z břidlicových šablon.

Rumburk – VPR Šmilovského ulice

Z finančního příspěví z Programu péče o vesnické památkové rezervace a zóny a krajinné památkové zóny v ČR pokračovala obnova objektů: objekty čp. 879/27 a 887/19 – oprava krovů a bednění, částečné úpravy interiéru; dále ve VPR byla na celém objektu 876/3 nevhodně nahrazena původní dřevěná okna okny novými plastovými.

Rumburk

Nejvýznamnější akce: kostel sv. Vavřince – na části presbytáře přeložena (příp. vyměněna) původní pálená krytina; kostel sv. Bartoloměje – na presbytáři kostela byla vyměněna krytina z eternitových šablon za novou měděnou; areál Lorety – pokračování obnovy areálu za finančního příspěví z Programu záchrany architektonického dědictví. Pokračování restaurátorských prací nástropních maleb, opravena ohradní zeď dělicí areál Lorety a kostel sv. Vavřince; kaple sv. Jana Křtitele na Strážném vrchu – provedena oprava fasády domku čp. 88, který je s kaplí propojen a dnes je znovu využíván k trvalému bydlení.

MPZ Šluknov

Většina stavebních úprav v areálu památkové zóny se týkala oprav či výměn výplní, krytin a oprav fasád.

Nejvýznamnější akce: zámek čp. 642 – v loňském roce probíhaly stavební práce ve 2. NP. Ve vybraných místnostech provedeny opravy omítek, popř. doplnění o omítky nové. V celé části podlaží instalovány kazetové stropy. V přízemí objektu pokračovaly práce na restaurování nástropních maleb; dům čp. 321 (bývalá městská spořitelna) – provedena oprava (příp. doplnění) měděné střešní krytiny.

Větrný mlýn Světlík

Započata celková obnova této významné technické památky. V loňském roce probíhaly práce na opravě krovu.

Okres Chomutov

Územní obvod Kadaň (odborně metodická činnost: Mgr. J. Skopeč)

MPR Kadaň

V MPR kromě prací běžné údržby (opravy a výměny oken, střešních krytin, nátěry fasád atd.) byly realizovány tyto

významnější akce: na domě čp. 7 došlo na severním dvorním průčelí k výměně oken, k opravě a novému nátěru fasády; bylo zřízeno nové parkoviště pod hradem; byl proveden nový nátěr a lokální oprava omítek barbakánu; dále došlo k opravě omítek kolem vstupní brány hradu.

MPZ Klášterec nad Ohří

V MPZ pokračuje výměna či restaurování oken na zámku. Byly dokončeny stavební úpravy při lázeňském domu Evženie, tzn. přístavba k vlastnímu objektu, objekt kolonády, úpravy parku. Dále došlo k dokončení úprav náměstí a povrchů komunikací, včetně vytvoření propojení náměstí a zámeckého parku po jižní části náměstí. V rámci těchto úprav byla realizována demolice objektu na p. č. 257/2 v polovině jihozápadní fronty náměstí a na jeho místě a sousední parcele p. č. 257/1 byl postaven provizorní objekt doplňující frontu náměstí, za kterým bylo zřízeno i parkoviště. V ostatních případech se jednalo o práce na běžné údržbě objektů.

MPZ Maškov

V MPZ je z významnějších akcí třeba zmínit položení krytiny na střechu lodi kostela sv. Barbory a zahájení stavebních prací na opravě krovu a střechy domu čp. 87. U ostatních objektů se stavební úpravy vztahovaly především na práce menšího rozsahu.

Hrad Hasištejn

Ke hradu na katastrálním území Místo byly provedeny přístupové komunikace.

Územní obvod Chomutov (odborně metodická činnost: Mgr. J. Skopec)

MPZ Chomutov

V MPZ představují nejvýznamnější akci pokračující stavební úpravy suterénu radnice, při kterých jsou odstraňovány novodobé zásahy, historické konstrukce a omítky jsou naopak restaurovány a opravovány. Dále došlo k částečné výměně střešní krytiny a lokální opravě krovu na kostele Nanebevzetí P. Marie. U ostatních objektů v MPZ, na které byla vydávána odborná vyjádření, se úpravy vztahovaly zejména na běžnou údržbu, tzn. výměna oken, střešní krytiny, opravy a nátěr fasád, drobné interiérové úpravy atd.

Březno u Chomutova

Kostel sv. Petra a Pavla – započaty práce na opravě omítek a statickém zabezpečení kostela.

Červený Hrádek

Zámek – byly provedeny stavební úpravy v přízemí jižního a jihozápadního křídla zámku, které řešily další ubytovací kapacity pro provoz Regionálního centra cestovního ruchu a zřízení kuchyně.

Lestkov

Statek čp. 1 – oprava krovu a výměny střešní krytiny nad prostřední třetinou objektu. V následujícím roce se počítá s dokončením oprav krovů nad poslední, zadní, třetinou objektu.

Škrle

Na kostele sv. Jakuba bylo zhotoveno podle původní dokumentace zastřešení západní předsíně.

Údlice

Objektu sýpky čp. 113 zahájeny stavební práce, které mají vést k novému využití objektu. V následujícím roce se počítá s opravou krovu a částečné výměny střešní krytiny.

Vejpřty

Hřbitovní kaple sv. Martina – opravena západní štítová plná vazba krovu; dům čp. 309 – oprava zastřešení.

Veliká Ves

Kostel sv. Jakuba – opravě vnitřních i vnějších omítek a novému nátěru.

Výsluní

Na kostele sv. Václava probíhají práce na opravě oken a byla provedena oprava omítek na lodi kostela.

Zahořany

Kostele sv. Jana Evangelisty – opraveno zastřešení presbytáře a západní věže kostela. V následujícím roce se počítá se zastřešením lodi, která krov postrádá.

Okres Litoměřice

Územní obvod Litoměřice

MPR Litoměřice (odborně metodická činnost: Mgr. L. Radová)

V rámci městské památkové rezervace Litoměřice probíhaly obvyklé udržovací práce na jednotlivých objektech. Týkaly se především výměny střešních krytin a oprav krovů, zřizování obytných podkroví, obnovy fasád a výměny oken. Velkým problémem je v tomto prostředí nelegální osazování reklamních poutačů, výstrčí a markýz. Dosáhnout administrativní cestou jejich odstranění je vzhledem k náročnosti celého procesu a jejich velkému počtu velmi složité. Z větších akcí je nutné zmínit revitalizaci novodobých částí bývalého pivovaru nacházejících se mezi budovou Státního oblastního archivu, hradem a přílehlými hradbami. U tzv. Jezuitské hvězdárny bylo nově vybudováno parkoviště, pro krytá garážová stání byla také adaptována část pivovarské lahvárny. Práce na obnově by měly pokračovat i v roce 2007, schválena je úprava objektů laboratoří pro prodejnu a ateliér, na kterou by měla navázat rekonstrukce hvězdárny. S výhradami byl odsouhlasen také projekt na zřízení rozsáhlých zahrad za hradbami, které na tyto objekty navazují. Cílem investora, v tomto případě města Litoměřic, je pokračovat v oživování celé této severozápadní části města. Na sklonku roku pak byla zahájena další etapa finančně i technicky náročného statického zajištění kanovníckých domů na Dómském náměstí. Práce se z domu čp. 6 přesunuly do domu čp. 5. Před jejich zahájením byly z fasády restaurátorem odborně sejmuty prvky secesní architektonické výzdoby a byla provedena část zemních prací. V letošním roce budou práce pokračovat opravou a stabilizací krovu a následným vložením železobetonových ztužujících desek pod podlahy přízemí.

POP MPR Litoměřice a Litoměřicko (odborně metodická činnost: Bc. V. Bartošová)

POP MPR Litoměřice

Většina stavební činnosti v POP MPR Litoměřice připadá na běžné udržovací práce – výměna střešní krytiny, oprava a nátěr fasády, výměna oken a výkladců apod. Stále trvá silný tlak vlastníků na zřizování půdních vestaveb a umísťování různých typů reklamních zařízení do uličních interiérů města, výměnu dřevěných oken za okna plastová a zateplování fasád. V roce 2006 se novým fenoménem v POP MPR stalo umísťování solárních kolektorů na střechy objektů.

Litoměřicko

VPZ Brocno

Tzv. Jaršovský dvůr – zahájena příprava náročné rekonstrukce, probíhají zde běžné udržovací práce jako výměna oken, výměna střešní krytiny, oprava a nátěr fasády.

Býčkovice

Fara a přílehlý areál, I. etapa celkové renovace, oprava krovu a položení nové krytiny.

Dolánky nad Ohří

Fara čp. 52 – celková rekonstrukce objektu, byla repasována stávající okna, vyspravena fasáda a opatřena novým nátěrem a byla znova položena střešní krytina.

Encovany

Zámek čp. 1 – náročná oprava střech a krovů.

Křešice

Kostel Panny Marie – výměna střešní krytiny.

Svařenice

Zemědělský areál čp. 3 a čp. 12 – I. etapa komplexní renovace celého areálu.

Zahořany

Zámek – zahájena celková renovace, obnova interiéru západního křídla zámku.

MPR Terezín (odborně metodická činnost: Bc. J. Tóthová)

V MPR Terezín probíhaly na jednotlivých objektech výměny především výplní či krytiny a opravy fasád, které byly z větší části financovány z programu regenerace MPR a dotací Ministerstva pro místní rozvoj, a proto se celkem dařilo realizovat akce dle požadavků odborné složky památkové péče (např. i obnova historické barevnosti za použití vápenných fasádních systémů, dvojité dřevěné okna). Konkrétně uvádíme obnovu domu čp. 196, kde byla obnovena doložená historická barevnost a pečlivě řemeslně repasovány stávající výplně v exteriéru i interiéru. Došlo k restaurování štukového reliéfu na domě čp. 153, čímž byla dokončena celková obnova jeho exteriéru. Byly obnoveny fasády a okna domů čp. 1, 13 a 216 (zde jen celá plocha přízemí). Ve východní části opevnění Hlavní pevnosti byl obnoven prostor tzv. promenády – odstraněna dožilá a náletová zeleň, vytvořeny cesty a upraveny valy objektů lunet č. XXIII a XXIV s nápuštními a výpuštními stavidly. V rámci akce se jako aktuální ukázala potřeba řešit spolehlivého dodavatele nových pevnostních cihel, tzv. šancovek. Tato záležitost je velmi důležitá pro postupnou obnovu pevnostního systému, protože bez kvalitních cihel nelze jeho rehabilitaci realizovat ve větším rozsahu. Součástí rehabilitace prostoru bylo i osazení tabulí informačního systému města s důrazem na systém opevnění (směrové tabule, mapy, plány). Tento informační systém byl realizován i na západní straně opevnění Hlavní pevnosti v prostoru ravelinu č. XVIII. Na opevnění Hlavní pevnosti průběžně probíhá kompletní mýcení porostů a náletů. V průběhu roku probíhalo jednání o návrhu státního podniku Povodí Ohře zřídit při pravé straně jezu malou vodní elektrárnu. Od počátku jednání bylo zástupci odborné složky památkové péče poukazováno na neslučitelnost tohoto typu stavby s hodnotami terezínské památkové rezervace.

MPR Úštěk a Úštěcko (odborně metodická činnost: Ing. arch. S. Flesar)

MPR Úštěk

Fara čp. 1 – proběhla oprava krovu a výměna střešní krytiny včetně opravy komínů a hlavic; městský hrad – statika schodišťové věže; jezuitský dvůr čp. 1 – zahájení rekonstrukce pro nové využití, čp. 65 – opravena kvalitní fasáda, tzv. rabínský dům – zahájena celková rekonstrukce

Brusov

Areál usedlosti čp. 19 – celková rekonstrukce krovu a střechy včetně roubené části patra.

Ostré u Úštěka

Areál Kalvárie – odstranění náletů a přípravným pracím směřujícím k záchraně tohoto barokního unikátu.

Robeč

Areál fary čp. 1 – pokračující rekonstrukce objektu, byla

realizována oprava střechy a krovu nad hlavním objektem, výměna oken a oprava fasády.

Srdov

Areál usedlosti čp. 9 – realizována oprava části stodoly.

Územní obvod Roudnice nad Labem

MPZ Budyně nad Ohří (odborně metodická činnost: Ing. P. Hušek)

Po rozsáhlejších úpravách ploch náměstí a ulic (zadlažby) se Město Budyně nyní věnuje též dokončovacími pracím v areálu hradu, v ložském roce zejména objektu u sýpky a přípravě obnovy sýpky a přilehlého opevnění s baštou (k akci zpracováno naše odborné vyjádření).

Další stavební akce – sporadicky, byly připravovány a realizovány vlastníky jednotlivých objektů v památkové zóně, zejména: Školská ul. čp. 90 – výměna oken a dveří (respektován požadavek dřevěných a členění dveří), obnova fasády; Děkaná čp. 94 – přípojky a uzávěry plynu (umístěny dle požadavku v chodníku místo ve fasádě), obnova fasády, barevnost dle dochovaných nálezů (vpadlé plochy terakotově červené, architekt. články v pískovém okru, ostatní plochy smetanově bílé nebo světle okrové); Mírové nám. čp. 36 – obnova fasády a další úpravy památkově hodnotného objektu (stanoveny památkové pokyny pro zpracování PD); Hradební čp. 155 – stavební změny odsouhlaseny s podmínkami; Pražská ulice – rekonstrukce kanalizace (soulhlas s podmínkami); změna č. 3 ÚPNSÚ – vyjádření k návrhu zadání.

MPZ Roudnice nad Labem a Roudnicko (odborně metodická činnost: Bc. J. Tóthová)

MPZ Roudnice nad Labem

V MPZ probíhaly na jednotlivých objektech výměny především výplní a krytiny, opravy fasád a zobytnování půdních prostor. Problematické jsou především výměny oken, kde je velký tlak vlastníků, čímž jsou zde přes zamítavou odborná vyjádření NPÚ zcela běžně orgánem památkové péče (MěÚ Roudnice nad Labem) tolerována plastová okna. Z programu regenerace MPZ byly poskytnuty příspěvky především na opravy střech a fasád městských domů a také na uliční fasádu jižního křídla zámku. Poměrně velká plocha zámecké fasády navázala na opravu fasády věže nad průjezdem, ale oproti ní byl použit vápenný fasádní nátěr, jehož vlastnosti i barevné odstíny korespondují s kompletní rekonstrukcí fasád na počátku 60. let 20. století. V závěru roku 2006 byla zahájena kompletní rekonstrukce Karlova náměstí.

Doksany

Zahájena oprava střechy sýpky v areálu kláštera, byla zahájena oprava stropních trámů a konstrukce krovu severní části objektu, kde bylo nejvýraznější poškození.

POP NKP Říp (odborně metodická činnost: Ing. D. Hladíková)

Během posledního roku se v ochranném pásmu NKP Říp i díky existenci dálnice D8 v jeho bezprostřední blízkosti projevuje zvýšený tlak na výstavbu nových rodinných domů, a to především v nově určených lokalitách, kde nikdy původní domkářská zástavba neexistovala. Obce proto požadují zpracování nových územních plánů nebo provedení změn ve územních plánech schválených (např. Mnetěš, Ctíněves, Libkovic pod Řípem, Horní Beřkovice). Tam, kde již změny územních plánů proběhly a byla povolena výstavba RD, dochází k přípravným pracím a instalaci inženýrských sítí a komunikací (Kloneč, Kostomlaty pod Řípem, Straškov-Vodochody). Zásadním problémem výstavby nových RD již v rámci územního plánování je novodobý typ parcelace, která neodpovídá původním typům

dělení pozemků, což do vesnického prostředí často s okrouhlicovým historicky rostlým jádrem vnáší vizuálně a esteticky nepřilíš vhodnou a kontrastní zástavbu samostatně stojících objektů na většinou čtvercových parcelách mimo původní zástavbu, a navíc dochází k záběru zemědělské půdy. Samotné novostavby RD ve většině případů, dle předkládaných projektových dokumentací, neodpovídají typově vesnickému domu Podřipska, který je v naprosté většině výrazně obdélníkového půdorysu, jednopodlažní se sedlovou střechou. Návrhy nových RD vycházející často z katalogové a typizované produkce RD, hmotově odpovídají v půdorysu čtverci a často preferují valbový typ střech s vikýři, střešními okny a dalšími doplňky. V tomto ohledu se památková péče zaměřuje na alespoň částečnou regulaci výšek hřebene staveb, sklon střech, prosazování sedlového typu a použití typických pálených tašek červené barvy.

U původní zástavby dochází k opravám, avšak v menší míře, jedná se především o opravy fasád a střech, zde je však praktická záchrana řemeslných detailů nebo alespoň návaznost tradičních technologií a materiálů neúspěšná a dochází k užití moderních plastových materiálů především pro okenní, ale často i dveřní výplně.

Je plánována celková oprava secesního kostela v areálu psychiatrické léčebny v Horních Beřkovicích. Předložená dokumentace byla připomínkována a zároveň byl objekt kostela, ale i celého areálu psychiatrické léčebny navržen k bližšímu průzkumu hodnotných staveb a možnému prohlášení za KP.

Územní obvod Lovosice (odborně metodická činnost: Bc. V. Bartošová)

Bílý Újezd

Tvrz – započato s celkovou náročnou rekonstrukcí prvního a druhého podlaží.

Lovosice

Kostel sv. Václava – obnova střechy nad sakristií.

Prackovice nad Labem

Kostel sv. Matouše – pokračování celkové obnovy, oprava krovu a položena nová střešní krytina, byla vyspravena fasáda a kostel byl opatřen novým nátěrem.

VPZ Slatina

Nejvýznamnější akce: dům čp. 1 – rekonstrukce. Dále byla vyměněna krytina na dvou chráněných stodolách. Probíhají zde běžné udržovací práce jako výměna střešní krytiny, výměna oken, opravy a nátěr fasády.

Okres Louny

Územní obvod Louny (odborně metodická činnost: Bc. J. Bureš)
MPZ Louny

V březnu 2006 byla stavebním úřadem nařízena demolice objektu Hilbertova čp. 72 z důvodů závažného narušení statiky. Tato velmi cenná stavba s řadou dochovaných historických konstrukcí byla následně likvidována navzdory nesouhlasu státní památkové péče a oponentskému posudku statiky objektu, který naznačil možnost záchrany stavby. Část sklepení, která byla po demolici domu zachována, nadále zůstává kulturní památkou. Na žádost majitele byl vydán odborné vyjádření obsahující odborné metodické pokyny k výstavbě nového objektu. Z důvodů dlouhodobé neúdržby došlo k sesuvu části objektu v České ul. čp. 3. Následná prohlídka domu odhalila množství velmi cenných historických konstrukcí, včetně roubené části 2. NP. Na náklady NPÚ byl zpracován sta-

vebně technický posudek navrhuující urychlené řešení havarijního stavu. Vzhledem k majetkoprávním záležitostem však dosud nebyly provedeny zajišťovací práce, které byly nařizeny stavebním úřadem. Na objektu Sokolovny v ul. Osvoboditelů čp. 638 byla realizována oprava fasád včetně nového fasádního nátěru vápennou technologií. V srpnu bylo vydáno závazné stanovisko k rozsáhlé rekonstrukci objektu bývalé radnice čp. 1 a její adaptaci na knihovnu a multifunkční vzdělávací centrum. Projektová příprava byla průběžně konzultována se zástupci památkové péče, její realizace odstraní řadu nevhodných stavebních úprav objektu z druhé poloviny 20. století. *Kotěrova kolonie železničních zaměstnanců* – v průběhu roku neprobíhaly žádné závažné stavební práce, bylo vydáno nesouhlasné stanovisko k navržené výstavbě nové garáže u čp. 930, která by narušila původní urbanistickou strukturu zahradního města. V kolonii dále došlo k několika nepovoleným instalacím plastových okenních výplní.

Lounsko

Řada památkových objektů Lounska se nachází v závažném technickém stavu, jedná se především o kostely v Lahovicích a Řisutech. Vzhledem k přístupu majitele dosud nebyla dořešena problematika obnovy zámku ve Vršovicích.

Černčice

Kostel sv. Vavřince – částečně realizována oprava fasád.

Jimlín

Zámek Nový hrad – v loňském roce došlo k obnově tzv. vstupních objektů (bývalého hospodářského zázemí) na prvním nádvoří zámku pro potřeby návštěvnického provozu. V těchto budovách bude sídlit správa zámku, část byla adaptována pro výstavní účely a část také jako nezbytné zázemí pro návštěvníky. Striktně byly opět využívány tradiční stavební materiály a postupy, pouze na nových konstrukcích či nově zřizovaných prostorách byly pro odlišení použity materiály novodobé. V interiérech zůstalo zachováno velké množství původních omítek. Společně s obnovou hospodářských budov probíhala i obnova renesančních sálů a ostatních přízemních prostor (sušárna a černá kuchyně) na třetím nádvoří. Vyzvednout je nutné i řemeslně velmi zdařile provedenou opravu barokní sušárny. Práce uskutečněné v této části zámku lze z hlediska míry zachování i z celkového estetického pohledu hodnotit jako velmi zdařilé.

Lenešice

Kostel sv. Šimona a Judy – zpracován projekt a vydané odborné vyjádření na opravu krovu a statické zajištění kostela.

Libčevěves

Fara – dokončena oprava krovu a výměna střešní krytiny.

Územní obvod Podbořany (odborně metodická činnost: Bc. J. Bureš)
V průběhu roku 2006 probíhaly méně závažné stavební akce, převážně tvořené udržovacími pracemi – VPZ Soběchleby, ochranné pásmo SZ Krásný Dvůr.

Kryry

Z významnějších stavebních záměrů byla v první polovině roku dokončena rozsáhlá rekonstrukce objektu Schillerovy rozhledny v Kryrech (z roku 1906). Byla kompletně očištěna fasáda z režného cihelného zdiva a byla obnovena vyhlídková plošina na dřevěném ochozu, která zanikla již v první polovině 20. století. Objekt je nyní zpřístupněn veřejnosti.

Nepomyšl

Úspěšně byla realizována výměna části oken na zámku

čp. 1. Na základě torzálně dochovaných starších výplní byla rekonstruována nová podoba okna – dvoudílné dřevěné výplně, čtyřkřídlé, výškově členěné ve dvou třetinách poutcem s dolními křídly členěnými na šest tabulek.

Petrohrad

V průběhu roku byly částečně realizovány záchranné práce v areálu hospodářského dvora. Tento soubor staveb správního a zemědělského charakteru je nedílnou kompoziční součástí jádra obce Petrohrad a cenným dokladem hospodářství místního černínského velkostatku, na jeho výstavbě s podílel F. M. Kaňka. Objekt závažně zchátral ve druhé polovině 20. století. Značná část objektů dvora je však stále v havarijním stavu.

Podbořany

V rámci realizace kladení tras elektrorozvodů byla pod dlažbou kostela sv. Petra a Pavla nalezena valeně zaklenutá krypta s uloženými ostatky několika kněží. Součástí interiéru krypty je i soubor nápisů z 18. století.

Územní obvod Žatec (odborně metodická činnost: Mgr. L. Radová) MPR, MPZ Žatec

Potěšitelné je, že se v rámci oprav fasád v prostředí MPR Žatec daří prosazovat užívání tradičních vápenných nátěrů, což vede k rehabilitaci historického vzhledu uličních interiérů. Největší akcí započatou v minulém roce byla obnova vnějšího pláště zdejší synagogy. Práce, probíhající na základě vypracované projektové dokumentace, jsou poměrně komplikované a značně náročné především na kvalitu provedení zednických prací, při nichž je striktně využívána vápenná technologie. Po postavení lešení bylo zjištěno, že původní vzhled synagogy dokončené v 80. letech 19. století byl poškozen stavební adaptací z počátku 20. století, při níž byla na fasádě provedena řada zjednodušení týkajících se především profilace některých prvků (ústupky, sloupy apod.) – tyto cementové vysprávky jsou dnes neodstranitelné, navíc vzhledem k neexistenci průkazné historické ikonografie původní profilace prvků je ani nelze obnovit. Bylo tedy rozhodnuto o jejich ponechání ve stávajícím stavu. Práce budou pokračovat i v letošním roce, kdy bude na základě restaurátorského průřezu obnovena původní okrovobílá barevnost fasády. Pásky sgrafitové výzdoby pak budou odborně zakonzervovány a doplněny restaurátorem. V roce 2006 byla zároveň dokončena revitalizace náměstí Svobody. Po odstranění zatravněných ploch a jejich nahrazení dlažbou došlo i k výměně inventáře. Ten byl zvolen moderní, ve velmi jednoduchém, nenápadném provedení (geometrické tvary, kov v tmavé povrchové úpravě). V návaznosti na tyto práce byla v jižní části náměstí osazena nová kašna. Podle původního návrhu schváleného Národním památkovým ústavem, územním odborným pracovištěm v Ústí nad Labem se mělo jednat o klasickou „pseudohistorickou“ kašnu zhruba čtvercového půdorysu s vysokým parapetem. Ze strany investora však později došlo ke změně záměru a požadavku na osazení moderní kašny originálního a soudobého autorského řešení. Nový návrh uvažoval o umístění kruhové, zahlobené kašny pouze s velmi nízkým parapetem, na němž budou osazeny čtyři drobné plastiky. Tento požadavek byl vzhledem k „moderní“ koncepci obnovy celého náměstí ze strany Národního památkového ústavu akceptován, a to i přes určité výhrady k celkovému vzhledu a především k pojetí plastik, které jsou však výhradně licencí autora. Jako největší klad byla hodnocena skutečnost, že zahlobená kašna dle nového návrhu bude mnohem subtilnější a nebude tak výraznou

pohledovou dominantou náměstí, a nebude tedy potlačovat celkové vyznění tohoto místa s výrazným prostorovým prvkem sloupem Nejsvětější Trojice tak jako kašna vyhotovená podle původního návrhu. Práce byly dokončeny v srpnu roku 2006 a jako osobitá a výrazná úprava vzbudily řadu rozporuplných reakcí veřejnosti.

V MPZ Žatec probíhaly především drobné stavební úpravy na obytných objektech. Zásadním problémem památkové péče na tomto území se ukázala záchrana autentických součástí jednotlivých objektů. Předem je nutné podotknout, že se zde nachází celá řada jak obytných, tak i hospodářských objektů z konce 19. a počátku 20. století, které jsou dochovány ve výjimečně autentické podobě, a to včetně jejich původního interiérového vybavení (dřevěné obklady, krby, dveře, okna, dlažby). Jejich záchrana je však v okamžiku, kdy investor přikročí k „obnově“, velmi složitá. V minulém roce tak byla majiteli odstraněna řada původních historických okenních výplní velmi náročného výtvarného a řemeslného zpracování, často i se systémem vnějších žaluzií. Tyto výplně jsou odstraňovány buď zcela bez vydání odborného vyjádření NPÚ, respektive závazného stanoviska městského úřadu, nebo v rozporu s jeho zněním, a to s vědomím, že limit finančního postihu, stanovený zákonem o státní památkové péči, je pro investora zanedbatelný. Jako další problematická oblast se do budoucna jeví hledání náplně pro velký počet v současnosti kvůli změně technologických postupů skladování chmele nevyužívaných „chmelařských“ objektů. K řešení by alespoň částečně mohla přispět aktivita města, vynaložená v souvislosti s deklarovanou snahou Ministerstva kultury prosadit zapsání Žatce jako centra tradičního chmelařství do Seznamu světového kulturního a přírodního dědictví UNESCO. Negativním zásahem do urbanismu městské památkové zóny byla výstavba obytného domu na parcele č. 430 v Tyršově ulici. Na místě drobného obytného domu s hospodářským zázemím, který i přes návrh Národního památkového ústavu nebyl Ministerstvem kultury nakonec prohlášen nemovitou kulturní památkou a investorem byl následně zdemolován, vznikla hmotově předimenzovaná novostavba s nevhodným architektonickým řešením. To bylo nakonec na základě několika připomínek přepracováno do přijatelnější podoby, která odkazuje na současný původ domu a nevytváří tak nesmyslnou pseudohistorickou napodobeninu. Hmotové řešení však s největší pravděpodobností zůstane zachováno, a to i přesto, že hrubá stavba domu byla realizována bez souhlasu příslušných orgánů státní památkové péče, a dokonce i bez vydání stavebního povolení. Do urbanismu města negativně zasáhla také kauza žateckých papíren. Jejich areál, který tvoří vlastní výrobní haly, a k nim přiléhající vila se zahradou se nachází v těsném sousedství městské památkové zóny a svou strukturou logicky navazuje na její půdorysnou skladbu. Na sklonku roku 2005 byl podán návrh na jeho zařazení do seznamu nemovitých kulturních památek. Po složitých jednáních byla jako kulturní památka Ministerstvem kultury prohlášena pouze ve velmi autentické podobě dochovaná vila. U ostatních objektů nebylo, navzdory jejich nezpochybnitelné urbanistické hodnotě, k památkové ochraně přistoupeno. Jejich majitel je hodlal zbourat a na jejich místě vystavět supermarket. Díky iniciativě města se tomuto podařilo zabránit kompromisní dohodou, na jejímž základě by tovární haly měly být zachovány a přebudovány na depozitáře městského muzea a společenské a bytové prostory. Supermarket pak vznikne na volné ploše dvora. Z hlediska státní památkové péče není toto řešení zcela ideální, ale

přesto přijatelné – dojde při něm sice k zásahům do hodnotného urbanistického řešení této části města, ale na druhou stranu se podaří zachránit původní výrobní objekty, které budou navíc alespoň částečně kryt pohled na novotvar budovy supermarketu a zachovávat tak pohledově plynulý přechod mezi památkovou zónou a zbývající historickou částí města.

Žatecko

Liběšice

Kostel sv. Martina – pokračovala oprava krovu a výměna střešní krytiny. V příštím roce bude následovat oprava pláště, bednění a krovové konstrukce ve věži – stávající prejzová krytina bude v rozporu s požadavky odborného vyjádření na základě rozhodnutí výkonného orgánu nahrazena měděným plechem.

Žabokliky

Kostel sv. Bartoloměje – byla provedena výdřeva pod stropy lodi. V příštím roce díky tomu bude možné zkontrolovat stav dosud nepřístupného krovu a rozhodnout o postupu dalších záchranných prací.

Okres Most

Územní obvod Most (odborně metodická činnost: Ing. arch. M. Skoumalová)

Most

Projednána a odsouhlasena oprava 10 kaplí křížové cesty pod Hněvínem.

Most-Vtelno

Další etapa řešení ohradní a současně opěrné zdi mezi areálem fary a domem čp. 2 – vypracován posudek statika Ing. J. Vinaře a stanoven další postup řešení. V území ochranného pásma barokního statku čp. 32 ve Vtelně řešena výstavba 2 nových rodinných domků.

Státní zámek Jezeří (odborně metodická činnost ing. arch. S. Flesar)

Probíhá rekonstrukce a oprava stropů severního křídla, II. etapa (stropy ve čtyřech místnostech) a oprava, resp. výměna vřetenového schodiště severní schodišťové věže (unikátní řemeslná práce náročná na přesnost kopií schodišťových stupňů a jejich osazení, provedená ve výborné kvalitě).

Územní obvod Litvínov (odborně metodická činnost: Ing. arch. M. Skoumalová)

Litvínov – Osada – MPZ

Vzhledem k hromadnému rozprodání jednotlivých bytů na sídlišti Osada soukromým vlastníkům pokračovala výměna okenních konstrukcí, budování půdních vestaveb, zateplování obvodových konstrukcí a změna otopných systémů typu Gamat za plynová etážová topení. Dále trvajícím problémem je absence oficiálně vydaných podmínek ochrany MPZ Osada. Vzhledem k nastoupené rozsáhlé individuální obnově bytového fondu tak dochází dle rozhodnutí výkonného orgánu SPP k obnově částí objektů (hlavně okna, dveře) bez respektování původního materiálu, konstrukce i barevného řešení.

Okres Teplice

Územní obvod Teplice (odborně metodická činnost: Ing. arch. S. Flesar)

MPZ Krupka

Na místním hradě byla realizována XI. etapa statického zajištění fortifikačního systému (jižní plášťová hradba s dělostřeleckou baštou a vyhlídkou). Archeologický prů-

zkum nebyl z finančních důvodů realizován. Byla opravena fasáda kostela sv. Ducha a vstupní brána u kostela sv. Anny včetně obnovy několika náhrobníků. V bývalé Jezuitské rezidenci bylo řešeno statické zajištění budovy včetně sanace zdiva. Byla dokončena jižní fasáda na kostele P. Marie Bolestné. Problémem stále zůstává plánovaná výstavba hasičského muzea na místě gotického domu v Husitské ulici a havarijní stav bývalé tvrze Althof (Starý dvůr).

MPZ Teplice

V románském křídle zámku probíhá celková rekonstrukce, kde po vyhodnocení archeologického průzkumu došlo ke změně stavby a interpretace vývoje objektu s dopadem na plánovanou expozici. Mimořádně kvalitní románská architektura vyžaduje maximálně pečlivý přístup k její prezentaci a konzervaci a některé nedořešené problémy ohledně prezentace fasády budou rozhodnuty v roce 2007. Byla zahájena oprava objektu tzv. Škvárovníku čp. 270/4, realizováno bylo statické zajištění objektu a nový krov včetně střechy. Jedná se o velký úspěch památkové péče, neboť léta nevyužívaný objekt měl být demolován. V blízkosti Škvárovníku stojí další dlouhodobě nevyužívaný památkový objekt bývalé restaurace Letná čp. 835, k jehož rekonstrukci byla předložena projektová dokumentace pro stavební povolení, a tudíž je tu naděje na jeho záchranu. Centrum městské památkové zóny mění svoji tvář díky místním investorům, kteří opravují fasády svých objektů a mění jejich využití pro návštěvníky Teplic. Problémem je vleklý spor o záchranu bývalých Městských lázní, jejichž stav je již naprosto havarijní a naděje na jejich záchranu minimální, stejný osud by mohl čekat i tzv. Hadí lázně, které vlastní stejný investor a jsou již několik let opuštěné. Dalším antipamátkářským počinem města byla demolice bývalého trnovanského pivovaru, který nebyl kulturní památkou, přesto byl významnou dominantou a stavebně-historickým unikátem.

Duchcov

Během roku 2006 nebyly realizovány žádné závažnější stavební akce, převážná část agendy představuje běžnou stavební údržbu. Bylo vydáno odborné vyjádření na celkovou obnovu povrchů v prostoru MPZ, dochované žulové prvky budou přednostně instalovány v centru města.

Křemýž

Areál zámku čp. 1 – po prodeji státěm privátnímu investorovi je tento objekt dlouhodobě nevyužit a chátrá.

Křižanov

Čp. 1 – hrázdný objekt lidové architektury byl poškozen vichřicí a posléze zdemolován bez možnosti jeho dokumentace, eventuálně záchrany.

Kostomlaty pod Milešovkou

Hrad Kostomlaty – sdružení dobrovolníků začíná provádět statické zajištění hradeb jejich výdřevou a podepřením.

Lahošť

Věž Obršího pramene u čp. 39 přešla do majetku obce včetně přístupového pozemku, a tím je umožněna její záchrana a prezentace.

Osek

V prostoru ochranného pásma kláštera Osek bylo vydáno nesouhlasné stanovisko k rekonstrukci domu čp. 73 v Tovární ulici. Objekt ze 17. století s možnými rezidui starší stavby byl v minulosti součástí osecké cajkářské manufaktury. Pro své výrazné kulturně historické hodnoty byl objekt navržen k zahájení řízení o prohlášení za kulturní památku.

Žim

Čp. 9 – nevhodné stavební úpravy a výstavba ohradní zdi značně dehonestovaly tuto lidovou architekturu.

Územní obvod Bílina (odborně metodická činnost: Ing. P. Hušek)
Ve městě pokračovaly přípravy a realizace již odsouhlasených oprav, údržby a případných úprav, zejména objektů k bydlení, často spojených s podnikatelskou činností. Investorem několika akcí bylo Město Bílina. Např.: Mírové nám. čp. 93, 94 (rohový dvojdom na exponovaném místě vedle kostela) – obnova fasád bez řádného závazného stanoviska památkové péče, požádáno až před dokončením prací. Nevhodná barevnost (světle modrá s bílou) neodpovídá dochovaným zbytkům barevnosti na podokapní římse (terakotově červená); Tyršova čp. 145 – obnova střechy v důsledku zřícení krovu (vyžádána PD, stanoveny zásady řešení obnovy), vlastníkově sděleny informace o podmínkách poskytování příspěvků na opravy; Wolkerova čp. 113 – stavební úpravy, hlavně v interiéru domu; Seifertova čp. 14 – obnova vnějšího pláště (připomínky k již provedeným pracím a zejména k uvažovanému zabudování plastových garážových vyklápěcích vrat do průjezdu domu – neodsouhlaseno, doporučeno přehodnocení záměru); Seifertova čp. 15 – úpravy domu (výměna střešní krytiny, odstranění břizolitové omítky, obnova fasády); Seifertova čp. 5 – oprava vnějšího pláště (dřevěná okna), souhlas s podmínkami; Mírové nám. čp. 47 – umístění klimatizační jednotky ve dvoře (provoz obchodu), nenarušuje zájmy památkové péče; Želivského čp. 54 – výměna oken (neodsouhlasena plastová okna vzhledem k dobrému stavu stávajících dřevěných a jejich hodnotě, možné opravy i narušení vzhledu ulice); Želivského čp. 68 – práce bez závazného stanoviska památkové péče, podán podnět ke správnímu řízení; Seifertova čp. 14 – střešní vikýře pro osazení oken provedeny bez závazného stanoviska, podán podnět ke správnímu řízení; Bílina Kyselka, lesní kavárna – celková obnova střešního a obvodového pláště – konzultace a odborné vyjádření k PD (štípaný šindel, chemické ošetření dřeva, výměna napadených konstrukcí, konzervace a zpětné osazení kůry, doplnění chybějících krajinek). K záměru města na úpravy Mírového náměstí podáno ke studii na základě jednání a konzultace zásadní odborné vyjádření z hlediska památkové péče: tj. zachovat stávající základy v jejím výrazu a skladbě (stávající dlažba je v rozsahu, materiálu a skladbě autentická, drobné nedostatky lze snadno opravit a doplnit), nevytvářet nový parter, ale skutečně celý prostor rehabilitovat, respektovat doložený historický stav (bez stromořadí).

V působnosti MÚ Bílina podána ještě další odborná vyjádření:

Měrunice

Kostel sv. Stanislava – výměna oken – doplňující předchozí vyjádření, souhlas s užitím stejného tvaru a členění oken na jižní, shodně se severní stranou kostela (čiré skleněné tabulky v použití dvojí skla).

Světec

Fara – účast na kontrolních dnech stavby, památkový dohled, zpracování vyjádření pro investora stavby v průběhu realizace.

Okres Ústí nad Labem

Územní obvod Ústí nad Labem (odborně-metodická činnost: Ing. arch. M. Skoumalová)

Libouchec

Zámek – v další etapě postupné rehabilitace areálu zámku byla dokončena obnova renesanční schodišťové věže včetně vnitřních prostor, nového krovu s měděnou krytinou a nově osazenou zvonkohrou; pokračovaly práce v nava-

zujičím paláci, kam byl v přízemí osazen renesanční portál ze zbořeného zámku ve Všebořicích, který byl od roku 1983 složen v areálu zámku Benešov nad Ploučnicí; projekčně se začala připravovat výstavba tzv. 4. křídla, kterým se má uzavřít zámecký dvůr na JV straně;

Stadice

Most – řešena úprava pravé strany mostku v obci jako vhodnějšího řešení ochrany proti vyššímu stavu vody na pravé – povodňové straně;

POP hradu Střekov

Odborná vyjádření se týkala obnovy schodišťové věže na střekovské straně zdymadla, jejích vnitřních a venkovních nátěrů a výměny části obkladů; dále byla řešena výstavba dvou rodinných domků na hranici ochranného pásma; na vaňovské straně POP se odborná činnost týkala výměny okenních konstrukcí ve vile čp. 1616/50 v Čajkovského ulici.

Zubrnice

Další etapou pokračovalo osazování roubených konstrukcí 1. NP přenášeného mlýna z Homole u Panny čp. 21 na místo po původním mlýnu, kde se dochovaly ve sklepni části obdobné konstrukce, vyhovující osazení přenášeného objektu.

Specializovaný úsek památek zahradního umění a kulturní krajiny

(odborně-metodická činnost: Ing. Pavel Hušek)

V důsledku organizačních změn Národního památkového ústavu, vznikem nového územního pracoviště pro kraj Liberecký v Liberci, byla od roku 2006 pracovní činnost v oblasti historických zahrad, parků a kulturní krajiny orientována již jen na území kraje Ústeckého, avšak na začátku roku byly některé liberecké akce vyřizovány ještě z pracoviště v Ústí nad Labem. Během prvního pololetí byly připraveny a zpracovány soupisy agendy a dalších písemností a dokumentace náležejících do kraje Libereckého a předány příslušným zástupcům nově zřízeného pracoviště.

Pracovní činnost tohoto specializovaného úseku památkové péče, podobně jako v předchozím roce, představovala zejména odborně metodickou činnost – konzultace s vlastníky, případně správci kulturních památek zahradního umění k jejich údržbě, obnově a celkové péči o ně. Probíhaly četné konzultace se zpracovateli předprojektové a projektové dokumentace k záměrům vlastníků péče o památky a k akcím obnovy a údržby, zpracování odborných vyjádření k žádostem o závazná stanoviska výkonného orgánu státní památkové péče včetně místních šetření a jednání, odborný památkový dohled, dle pozvání účast na kontrolních dnech apod., vyplývající z § 14, 32 a dále zákona č. 20/1987 Sb., o státní památkové péči v platném znění.

Přiměřeně, podle potřeby a daných možností, byla zajišťována agenda v památkově chráněných územích. Zvláštní pozornost byla věnována nezbytným dílčím pěstebními zásahům. Často se jednalo o havarijní případy stavu stromů v důsledku jejich přirozeného stárnutí nebo v důsledku působení přírodního živlu. Pro akutní, naléhavé případy, zejména v areálech národních kulturních památek v přímé správě Národního památkového ústavu, byly zpracovány dendrologické průzkumy a inventarizace dřevin jako nezbytné podklady ke správnímu řízení, odsouhlasení a realizaci příslušného pěstebnímu zásahu (např. pro zámecký park v Libochovicích, Ploskovicích a dalších).

Podobné dílčí průzkumy byly zpracovány např. pro památky zahradního umění v Měcholupech, Krásné Lípě, Teplicích, Frýdlantu a další.

Přehled významných akcí obnovy, údržby a úprav:

Česká Kamenice – údržba zeleně, pěšební zásahy v parku areálu kaple Nanebevzetí Panny Marie, ošetření stromu (místo původního záměru kácení) uvnitř ambitů téhož areálu.

Krásná Lípa, vilová zahrada u čp. 264/31 (v návrhu na prohlášení za kulturní památku zahradního umění) – projednání a souhlas k odstranění nevhodných stromů a náletových dřevin, konzultace záměrů pro PD, stanovisko k úpravám navazujících ploch sportovního areálu (úprava oplocení, odclonění, výsadby).

Kláštepec nad Ohří – Duhová cyklostezka Kadaň – Kláštepec nad Ohří, 5. etapa výstavby, procházející zámeckým parkem a částí městské památkové zóny. Konzultační jednání a odborné vyjádření k PD – vedení trasy parkem, technická a architektonická řešení konstrukčních prvků (lávka, opěrné zdi, zárubní stěny apod.) po dohodě v souladu se zájmy památkové péče.

Kláštepec nad Ohří, zámecký park – pěšební zásahy, odstranění havarijního stromu.

Frýdlant v Čechách – úprava vilové zahrady u čp. 907 – zpracováním PD respektovány požadavky památkové péče ke kompozičnímu a funkčnímu řešení pro nové využití (volnočasové aktivity dětí a mládeže).

Grabštejn – úpravy nádvoří zámku a jeho parku (ve vojenské správě) – projednání a odsouhlasení realizačních prací.

Zahrádecko, KPZ – výstavba RD v obci Zahrádky – opakovaná konzultace na místě a jednání na OÚ Zahrádky, doporučení k úpravě v lokalitě „U školy“, která je hlediska památkové péče nevhodná, narušující výstavbou krajinný ráz a historicky přirozené prostředí zámku.

Libochovice, zámecký park – terénní průzkumy a zpracování inventarizačních podkladů vč. žádosti zástupce vlastníka k provedení pěšebních zásahů v přírodně krajinné části parku, památkový dohled.

Ploskovice, zámecký park – příprava a zpracování podkladů, včetně žádosti zástupce vlastníka k provedení pěšebních zásahů, památkový dohled.

Lovosice, zámecká zahrada – úpravy dle připomínek k využití ploch, pěšebním zásahům a výsadbám vč. druhové skladby v rámci školních aktivit (odborná zahradnická škola).

Měcholupy, zámecký park – nápravy škod po vichřici – revize dendrologického průzkumu a zpracování návrhu pěšebních zásahů a opatření k odstranění škod po vichřici ze dne 20. 5. 2006, konzultace a odborné vyjádření k vlastní realizaci pěšebních zásahů.

Jezeří – činnost těžební organizace v památkovém ochranném pásmu souboru kulturních památek v Jezeří – odvodnění ochranného pilíře souboru KP, související se Stabilitním řešením sanace bočního svahu lomu ČSA I. – III. etapa, zatrubnění Albrechtického potoka (odsouhlaseno s připomínkami).

Jezeří, zámecký park – odborné vyjádření k odstranění polomů a vývrátů stromů v souvislosti s přípravou a provedením měřičských prací pro účely zpracování PD k řešení hydrologických poměrů v území.

Jezeří – za NPU ÚOP v Ústí nad Labem, přímého správce areálu zámku Jezeří, iniciován podnět a zpracování dopis adresovaný MUS, a. s. Most, s vyžádáním zásadního stanoviska a předání řádných podkladů k záměrům v území

POP zejména tam, kde již dochází k dotčení vlastního areálu kulturní památky.

Korozluky, zámecký park – podpora žádosti k Programům zachrany (MKČR, KÚ Ústeckého kraje).

Bílina Kyselka, lázeňský park – celková oprava altánu. Vzhledem k nedostatečné přípravě odsouhlasena jen běžná údržba s výčtem možných prací. Celkovou opravu altánu bude možno provést až po řádném odsouhlasení příslušné PD, pro kterou ve vyjádření vydány památkové pokyny.

Duchcov, zámecký park – konzultační vyjádření k údržbě, jednání s MěÚ, odborné vyjádření k řešení obnovy parkových komunikací v souvislosti se změnou technologie, památkový dohled, vyhodnocení akce.

Teplice, zámecká zahrada – rekonstrukce dětského hřiště; údržba a ošetření porostů – odborné vyjádření k návrhu – vzhledem k problematické úrovni zpracování PD odsouhlaseno jen odstranění stromů evidentně nevhodných (suché, odumírající, velmi poškozené či zásadně kompozičně nevhodné).

Ústí nad Labem – úpravy zahrady bývalého Dominikánského kláštera v rozsahu celkového řešení dle studie a dílčí PD (dětské hřiště) stanoveny požadavky na změny, v užití materiálu (místo tvárnice palisády v okrovém tónu), odsazení opěrné zidky, úpravu dlažby.

Mimo výše uvedených činností byl průběžně prováděn potřebný doplňující průzkum, včetně fotodokumentace historických zahrad a parků, a poskytovány podklady pro reidentifikaci památek zahradního umění. Pokračovala spolupráce s odbornými školami (příprava, zadání, konzultace diplomových či semestrálních prací zaměřených na památky zahradního umění) a s Výzkumným ústavem Silva Taroucy pro krajinu a okrasné zahradnictví v Průhonicích.

V rámci zkvalitňování prezentace a zatraktivnění alespoň části několika zámeckých parků (Libochovice, Ploskovice, Velké Březno), byly zajištěny pivoňky (v sortimentu historických odrůd z BÚ Průhonice), v dohodě se správou zámku proveden výběr místa a navržena výsadba pro realizaci v režii příslušného památkového objektu.

Odborná vyjádření byla též zpracována k úpravám krajiny a dalším akcím podobného charakteru, např.:

Slatina – stabilizace mokřadu ve vnějším památkovém ochranném pásmu zámku Libochovice.

Ploskovice – odborné vyjádření ke konceptu ÚP z hlediska nevhodné výstavby RD v přirozeném prostředí NKP, státního zámku Ploskovice.

Ctiněves – Černoušek – zalesnění pozemků v POP Říp (území NKP), odsouhlaseny domácí dřeviny.

Libochovice, MPZ – průzkum a odborné vyjádření ke kácení stromů v areálu kostela Věch svatých.

Zahrádky, Novozámecký rybník – oprava loviště (součást KP v území KPZ).

Zahrádky (KPZ) – inženýrské sítě pro výstavbu RD v lokalitě „U školy“, neodsouhlaseno pro nesplnění podmínek předchozího závazného stanoviska.

Červený Újezd – komplexní pozemkové úpravy – odborné vyjádření s upozorněním na historicky hodnotné území z hlediska archeologie (Archeologický ústav ČAV).

Chlumec, KPZ – rekultivace, Vodní země (Chlumecské jezero) – zbytek zámeckého parku, připomínky k zohlednění.

Zubrnice, MLA – odborné vyjádření ke kácení dřevin na bývalé dráze Velké Březno – Lovečkovice, (KP r. č. 5-5837), odsouhlaseno s podmínkami.

Ústí nad Labem – odborné vyjádření k návrhu zadání změny ÚPnSÚ Krásné Březno.

Oddělení péče o movité kulturní památky

(vedoucí: PhDr. V. Honys)

Těžiště činnosti oddělení spočívá v odborně metodickém dohledu nad konzervací a restaurováním kulturních památek movitých včetně nemovitých kulturních památek či jejich částí, které jsou díly výtvarných umění nebo uměleckého řemesla. Jde především o zpracování odborných vyjádření k restaurování těchto památek v intencích § 14 zákona č. 20/87 Sb., o státní památkové péči. S touto činností souvisí posuzování předložených restaurátorských záměrů, sledování průběhu restaurátorských akcí, v případě potřeby informační servis podkladů nutných pro zdárnou realizaci restaurátorského zásahu (dokumentační materiály, informace z archivních podkladů a odborné literatury) a závěrečné vyjádření k výsledku restaurátorské akce. Tato činnost je vykonávána samozřejmě také na památkách tohoto druhu v rámci památkových objektů ve správě NPÚ ÚOP v Ústí nad Labem.

Další složkou hlavní činnosti je průběžné sledování stavu památek charakteru děl výtvarných umění a uměleckého řemesla na území kraje a v rámci možností jednání s vlastníky či občanskými sdruženími v záležitostech řešení konkrétních situací obnovy (např. konzultace ohledně výtvarného provedení realizace nových vitráží v kostele sv. Václava ve Výsluní) a nápravy především havarijních stavů těchto památek včetně konzultací a poskytnutí informací o možnostech zajištění finančních prostředků na restaurování či konzervaci či jiných cestách řešení. V tomto směru nezůstávala činnost omezena jen na prohlášené památky, ale také na ohrožená hodnotná památkově nechráněná díla – jako příklad lze uvést nalezení budoucího instalačního využití a konzervace pro početný soubor barokních plastik dosud naprosto nevhodně deponovaných ze zaniklých kostelů v Čachovicích a dalších neidentifikovaných, kostela sv. Václava v Hrušovanech a kostela sv. Ignáce v Chomutově, při jehož identifikaci byli pracovníci oddělení nápomocni. V této souvislosti je třeba ocenit vstřícnou spolupráci pracovníků městského muzea Kadaň, Chomutov a příslušných obecních úřadů a občanských sdružení. Vzhledem k limitovaným možnostem finančních dotací se velmi osvědčila ve sféře záchrany nejohroženějších kamenosochařských děl spolupráce s Restaurátorskou školou AVU, která přispěla k záchraně několika ohrožených kamenosochařských památek na Lounsku a Chomutovsku při respektování velmi omezených finančních možností investora. Pomoc vlastníkům je dále konkrétně realizována zejména v souvislosti s přípravou podkladů pro žádosti do Programu restaurování movitých kulturních památek MK ČR (zpracování rest. záměru, dokumentace, kompletní žádosti – rozsah této činnosti viz tabulka č. 1), ale též na úrovni specializovaného programu Ústeckého kraje. Ve sféře organologické (posouzení stavu a záměru údržby či restaurování historických varhan) byla metodická a poradenská činnost poskytnuta i nově vzniklému NPÚ ÚOP v Liberci a NPÚ ÚOP v Českých Budějovicích. Pracovníci OPMP zároveň prováděli u těch akcí, které byly podpořeny finanční dotací ze specializovaných programů MK ČR, zvýšený památkový dohled. U všech dotovaných akcí proběhlo čerpání příspěvku i vlastní proces restaurování bez problémů. Vedoucí oddělení se také podílel na činnosti komise sledující významnou restaurátorskou akci v areálu NKP – dokončení restaurování výjevu Mše sv. Řehoře a odkryv části pozdně gotické nástěnné malby na jižní stěně presbyteria klášterního kostela bývalého kláštera

františkánů – observantů v Kadani, které přineslo řadu nových uměleckohistorických poznatků.

Pracovníci OPMP se také podíleli společně s oddělením evidence a informací na vládním úkolu *Obnova identifikace nemovitých kulturních památek v ČR* – především ve sféře drobných kamenických a kamenosochařských děl (částečně za pomoci studentů oboru KHR FF UJEP v rámci odborné praxe), podíleli se na zpracování odborných podkladů k návrhům na prohlášení některých movitých památek a k vyjádřením k přemístění nemovitých a movitých kulturních památek (zvláště složitým případem bylo řešení definitivního umístění originálů Braunových plastik Chronos a Víra z Citolib; po vlekloucích se dohadech a jednáních mezi zainteresovanými stranami nakonec bylo nalezeno řešení umístěním do interiéru lounského hřbitovního kostela sv. Petra). Ve spolupráci s příslušnými odděleními Celní správy ČR se pracovníci OPMP podíleli na několika kontrolách v obchodech se starožitnostmi s cílem zjistit, zda zde nejsou předmětem prodeje předměty kulturní hodnoty sakrálního charakteru bez příslušného osvědčení.

Od počátku roku 2006 v souvislosti s definitivním osamostatněním NPÚ ÚOP pro Liberecký kraj již OPMP vykonávalo svou působnost pouze v rámci kraje Ústeckého. Dopady vesměs diskutabilních organizačních proměn Národního památkového ústavu na přelomu roku 2005/06 se částečně odrazily i na činnosti OPMP. V souvislosti s organizačními změnami uvnitř územního odborného pracoviště došlo k dílčímu oslabení oddělení o část pracovní náplně dosavadního vedoucího OPMP Mgr. Hrubého v souvislosti s jeho pověřením vyšší funkcí (funkci vedoucího OPMP převzal PhDr. V. Honys) a částečnému přerozdělení územní působnosti v rámci oddělení. V souvislosti se zřízením tzv. Komise pro posuzování restaurátorských prací na kulturních památkách při ÚP NPÚ OPMP zpracovalo písemnou formou obsáhlý podklad – připomínky ke konceptu organizačního řádu a náplni činnosti této komise, na který však nikdy nebyla poskytnuta řádná odpověď. Současně bylo možno v terénní praxi lokálně zaznamenat pokles obecné autority orgánů státní památkové péče. Po několika letech se v regionu opět objevily případy zadávání restaurátorských prací na kulturních památkách nekvalifikovaným osobám bez náležitého povolení MK ČR v rozporu s platným závazným stanoviskem výkonného orgánu státní památkové péče (Bílina – boží muka; případ byl řešen podnětem výkonnému orgánu státní památkové péče ke zjednání nápravy).

Na druhé straně bylo možno konstatovat lokálně i zvýšený nárůst zájmu o restaurování kulturních památek ze strany vlastníků i uživatelů, ten však narážel na nedostatek finančních prostředků a velmi omezené možnosti dotačních programů MK ČR i Ústeckého kraje, které dnes stojí v příkrém rozporu s reálnými potřebami konzervačních a restaurátorských zásahů zejména na movitých památkách sakrálních objektů, kde se vážnost situace stupňuje. Příkladem dobře míněných, ale obtížně naplnitelných a poněkud nekoordinovaných plánů mohou být iniciativy administrátora římskokatolické farnosti Srbská Kamenice na Děčínsku na záchranu chátrajících sakrálních objektů v obvodu jeho působnosti. Do těchto kostelů jsou přesouvány mobiliární prvky z původních, dnes již opuštěných a nevyužívaných sakrálních prostor v jiných teritoriích litoměřické diecéze. Děje se tak na základě rozhodnutí výkonných orgánů státní památkové péče v zájmu záchrany hodnot těchto movitých památek, v praxi to však

přináší někdy i problematické situace zapříčiněné mimo územní obvod kraje – jako např. rozhodnutí Krajského úřadu Středočeského kraje o přesunu kompletního památkově chráněného mobiliáře z 18. a 19. století z nevyužitého kostela sv. Bonaventury v Mladé Boleslavi, adaptovaného nyní na aulu soukromé vysoké školy, do rekonstruovaného kostela sv. Martina v Markvarticích na Děčínsku. Vzhledem ke skutečnosti, že pro kostel sv. Martina v Markvarticích byl již jiným dřívějším rozhodnutím určen mobiliář jiného nevyužívaného kostela, požádal následně administrátor farnosti Krajský úřad Ústeckého kraje o přesun tohoto mobiliáře do kostela v nedalekých Verneřicích. Tento záměr přinesl vedle beznadějně situace ohledně finančního zajištění restaurátorských prací další problémy (kontakt přesunutých prvků s aktivním červotočem napadenými mobiliemi a záměr umístění rokokového hlavního oltáře sv. Bonaventury před původní rokokový hlavní oltář verneřického kostela sv. Anny). Vzniklá situace – nešťastná pro všechny zainteresované mj. i beznadějností ohledně finančního zajištění potřebných restaurátorských prací – je důsledkem dle našeho názoru ukvapeného rozhodnutí Krajského úřadu Středočeského kraje ve věci přemístění hlavního oltáře z kostela sv. Bonaventury, které navíc nerespektovalo odborný názor příslušného NPÚ ÚOP a ani si neověřilo reálný stav kostela v Markvarticích. Její řešení bude pokračovat v následujícím roce.

Velmi tristní situace nastala u památkových objektů ve správě NPÚ ÚOP v Ústí nad Labem, kde v důsledku naprostého minima přidělených finančních prostředků nebylo možno téměř žádné restaurátorské akce v průběhu roku 2006 uskutečnit, a to ani u památek, jejichž stav byl vysoce havarijní (kvantitativní pokles počtu restaurátorských prací oproti roku 2005 představoval více než 70 % – jednotlivé akce viz tab. 2). K pozitivním jevům patří skutečnost, že se podařilo díky velmi vstřícnému přístupu strahovských premonstrátů získat zpět pro původní objekt rokokový varhanní pozitiv ze zámekské kaple ve Stekňuku, a to bez momentálních nároků na úhradu již vynaložených nákladů na restaurování zlacené řezbářské výzdoby prospektu.

Přehled realizovaných restaurátorských prací v jednotlivých okresech

Okres Děčín

Územní obvod Děčín (odborně metodická činnost: Mgr. J. Břečková)

Česká Kamenice, poutní kaple Narození Panny Marie, oltář Panny Marie Lurdské – závěrečná etapa, oltář byl komplexně zrestaurován (petrifikace, čištění, fixace polychromie) a instalován na původní místo do kaple ambitu areálu poutní kaple.

Česká Kamenice, poutní kaple Narození Panny Marie, oltář sv. Aloise – II. etapa, revize obrazu, doplnění chybějících řezb, odstranění vrstvy novodobých nátěrů, zlacení, oltář bude osazen zpět na původní místo počátkem roku 2007.

Česká Kamenice, poutní kaple Narození Panny Marie, oltář sv. Rodiny – I. etapa, oltář byl demontován, převezen do ateliéru rest., petrifikován.

Česká Kamenice, poutní kaple Narození Panny Marie, oltář sv. Jana Nepomuckého – I. etapa, oltář byl demontován, převezen do ateliéru rest., petrifikován.

Děčín, kostel sv. Františka Serafinského, hlavní oltář – I. etapa, oltář byl původně umístěn v kostele v Krásném Studenci

(zbořen), v roce 2006 došlo k přemístění demontovaných částí oltáře do prostor s přiměřenými klimatickými podmínkami, k nejnutnějšímu zajištění a k částečné prezentaci díla na výstavě na zámku Děčín.

Chřibská, radnice, fasáda, kamenické prvky – restaurování kamenických prvků (atika, fiály, erb městyse Chřibská) – čištění, doplnění chybějících částí, výměna železných prvků za nerezové, konzervace, barevné sjednocení.

Malá Veleň, socha Immaculaty – v minulosti mylně identifikována jako socha sv. Anny, rest. průzkum, čištění, fixace dochované polychromie, výměna zkorodovaných železných prvků za nerezové, fixace a doplnění hlavy Panny Marie.

Srbská Kamenice, kostel sv. Václava, chórové varhany – kompletní rekonstrukce varhanního stroje torzálně dochovaného jednoduše mechanického zásuvkového nástroje J. Predigera (1848) ze zdevastovaného kostela v Mrzlicích u Bíliny.

Územní obvod Rumburk (odborně metodická činnost: Mgr. J. Břečková)

Jiřetín pod Jedlovou, kaple Ukřižování, vitráž sv. Terezie a Panny Marie – vitráže byly demontovány a uloženy v ateliéru rest., zborcená olověná síť byla vyměněna, chybějící části vitráže byly doplněny dle schváleného návrhu.

Mikulášovice, kostel sv. Mikuláše, presbytář – vitráže sv. Anny s Pannou Marií a sv. Josefa s Ježíškem – v minulosti demontované a nevhodně uložené vitráže byly převezeny do ateliéru rest., na základě dochovaných částí byl schválen návrh rekonstrukce (především centrální výjev sv. Anny s Pannou Marií), zborcená olověná síť byla odstraněna, dle schváleného návrhu byla provedena rekonstrukce, doplnění chybějících částí, čištění, v roce 2007 budou vitráže instalovány zpět na původní místo.

Rumburk, Loretánská kaple, nástěnné malby v ambitu – komplexní rest. zásah na výmalbě 2 stropních polí ambitu (pole č. 11, 12 – Navštívení Panny Marie, Marie s Josefem v Betlémě), fixace malby, čištění, retuše.

Rumburk, Loretánská kaple, vitráž Pražského Jezulátka v kapli ambitu – vitráž v kapli se dochovala v minimálních fragmentech (barevná bordura), na základě schváleného návrhu byla provedena rekonstrukce.

Rumburk, evangelický kostel, varhany z r. 1862 – byl proveden restaurátorský průzkum, vstupní konzervace, čištění.

Šluknov, zámek, nástěnné malby – hlinková ornamentální malba doplněná vegetabilními motivy a dvěma zrcadly s fragmenty nápisu byla překryta novodobým vápenným nátěrem, který byl odstraněn, čištění, fixace malby, retuše.

Velký Šenov, sousoší sv. Jana Nepomuckého – oprava schodišťových stupňů – demontáž jednotlivých dílů, úprava terénu, čištění, spárování.

Okres Chomutov

Územní obvod Kadaň (odborně metodická činnost: PhDr. V. Honys)

Kadaň, pískovcová plastika sv. Šebestiána z r. 1708 – restaurátorský průzkum, odstranění nánosů novodobých barev, zpevnění povrchu kamene, vytmelení dílčích defektů, rekonstrukce atributů, retuš, hydrofobizace.

Kadaň, raně barokní první a druhé zastavení Křížové cesty vedoucí k františkánskému klášteru – II. etapa restaurování, zpětné sesazení, spárování, dílčí doplnění destruívaných partií modelace a architektonického členění, retuš, vyhotovení kopie chybějícího erbu.

Kadaň, interiér františkánského kláštera a kostela – restaurátorský průzkum nástěnných maleb v klenbě presbyteria interiéru kostela, dokončení restaurování nástěnných maleb v presbytáři kostela, odkryv nástěnných maleb.

Kadaň, radnice, chrlič v podobě psa – odsolení, konzervace, částečná rekonstrukce.

Kadaň, sgrafitová fasáda domu čp. 18 – konsolidace a tonální retuš.

Kláštepec nad Ohří, kostel Nejsvětější Trojice, raně barokní boční oltář sv. Josefa – IV. etapa restaurování, sejmutí nepůvodní polychromie na řezbách a povrchu oltářní architektury, zpětná montáž, retuše, závěrečná povrchová úprava – využito příspěvku z Programu restaurování movitých kulturních památek MK ČR.

Kláštepec nad Ohří, kašna zv. dětská (v MPZ) – tmelení defektů a konsolidace materiálu.

Poláky, raně barokní sloup Nejsvětější Trojice – celkové restaurování vč. rekonstrukce zaniklých atributů.

Radnice, kostel P. Marie – hlava zvonu – zhotovení stylové hypotetické repliky místo nevhodné žel. traverzy.

Úhošťany, kostel sv. Havla – restaurování a prezentace nejstaršího fragmentu gotické malby za hl. oltářem.

Vejprty, kostel sv. Martina, kazatelna – restaurátorský průzkum, sejmutí nepůvodních nátěrů na oltářní architektuře na původní povrchovou úpravu, zpětná montáž, závěrečná povrchová úprava.

Vilémov, barokní sloup Nejsvětější Trojice – závěrečná etapa prací, zpevnění, lokální tmelení, retuše a hydrofobizace.

Vitčice, socha sv. Jana Nepomuckého z r. 1773 – I. etapa restaurování, odsolení, konsolidace materiálu.

Územní obvod Chomutov (odborně metodická činnost: PhDr. V. Honys)

Bílence, barokní socha sv. Jana Nepomuckého – rest. průzkum, konsolidace materiálu, doplnění chybějících partií modelace, plastická a barevná retuš (pozůstatky polychromního pojednání).

Červený Hrádek, rokoková a klasicistní kamna v interiéru 1. patra zámku – vyspárování, doplnění modelace, závěrečné retuše povrchové úpravy.

Škrle, pilíř se sv. Janem Nepomuckým – konsolidace materiálu, výměna zkorodovaných čepů, doplnění vrcholu pilíře a dalších modelačních detailů v umělém kameni, restaurování vrcholové plastiky, rekonstrukce atributů.

Stranná, pískovcová barokní Kalvárie – očištění, rest. průzkum, konsolidace materiálu, doplnění kopie chybějícího andělíčka, lokální tmelení a doplňky, retuš, závěrečná hydrofobizace.

Okres Litoměřice

Územní obvod Litoměřice (odborně metodická činnost: Mgr. P. Hrubý)

Litoměřice, kostel Všechných svatých, interiér – nástěnné malby, 19. století, komplexní restaurátorský zásah.

Litoměřice, kostel Všechných svatých, oltář sv. Josefa, polovina 18. století, I. etapa komplexního restaurátorského zásahu.

Litoměřice, zahradní portál dominikánského kláštera, O. Broggio, 1730-1740, štuk, komplexní restaurátorský zásah.

Štětí, sloup Nejsvětější Trojice, M. Tollinger, polovina 18. století, konzervace.

Terezín, štukový reliéf, druhá polovina 19. století, štuk, komplexní restaurátorský zásah.

Terezín, Dlouhá čp. 23, vstupní vrata, druhá polovina 18. století, dřevo, kov, komplexní restaurátorský zásah.

Úštěk, Kudlichův pomník, druhá polovina 19. století, žula, pískovec, kov, komplexní restaurátorský zásah.

Zahořany, zámek, klasicistní výmalba, počátek 19. století, restaurátorský průzkum, komplexní restaurátorský zásah. Územní obvod Lovosice (odborně metodická činnost: Mgr. P. Hrubý)

Lovosice, socha sv. Barbory, pískovec, polovina 18. století, B. Eder, komplexní restaurátorský zásah.

Lovosice, socha sv. Vavřince, pískovec, polovina 18. století, B. Eder, komplexní restaurátorský zásah.

Libochovice, sloup Panny Marie, pískovec, 1709, I. etapa komplexního restaurátorského zásahu.

Libochovice, boží muka, pískovec, druhá polovina 16. století, komplexní restaurátorský zásah.

Územní obvod Roudnice nad Labem (odborně metodická činnost: Mgr. P. Hrubý)

Roudnice nad Labem, kaple sv. Josefa, nástěnné malby – freska, polovina 18. století, I. etapa komplexního restaurátorského zásahu.

Roudnice nad Labem, kostel Narození Panny Marie, obrazy Pašijového cyklu, první čtvrtina 16. století, tempera na dřevě, I. etapa komplexního restaurátorského zásahu.

Roudnice nad Labem, kostel Narození Panny Marie, socha Immaculaty, pískovec, komplexní restaurátorský zásah.

Roudnice nad Labem, židovský hřbitov, náhrobky, pískovec, 19. století, III. etapa komplexního restaurátorského zásahu.

Okres Louny

Územní obvod Louny (odborně metodická činnost: PhDr. V. Honys)

Březno, pozdně barokní pískovcový krucifix – celková konsolidace kamenného materiálu, doplnění nejvýraznějších detailů architektonického členění, sejmutí nejmladší vrstvy povrchových úprav, sesazení, vyspárování, lokální retuše, doplnění atributů, zpětné osazení, hydrofobizace.

Břvany, socha sv. Rocha (kopie klasicistní sochy z r. 1932) – celková konsolidace, doplnění sochařských detailů, retuš, hydrofobizace.

Cítoliby, socha sv. Václava z r. 1728 – vakuová konsolidace materiálu, dílčí tmelení, retuš, závěrečná hydrofobizace.

Cítoliby, socha sv. Jana Nepomuckého z r. 1770 – zpevnění kamene, dílčí tmelení, lokální retuše, závěrečná hydrofobizace.

Louny, kostel sv. Petra, sochy Chronos a Víra M. B. Brauna z Cítolib – transfer z Libotenic, citlivé očištění, stabilizace materiálu.

Smolnice, fara čp. 1, malované stropy z konce 17. stol. – konzervace dřeva a fixace pozůstatků původní malby, lokální a rekonstrukční retuše, závěrečná povrchová úprava.

Smolnice, kostel sv. Bartoloměje, boční vstupní dveře (18.-19. století) – sejmutí nitrolakových nátěrů, konzervace dřeva a kovových prvků, truhlářské vysprávký, závěrečná povrchová úprava.

Územní obvod Žatec (odborně metodická činnost: PhDr. V. Honys)

Libočany, kostel Všechných svatých, rokokové varhany – IV. etapa restaurování, dokončení restaurování povrchové úpravy skříní hlavního stroje, restaurování měchové soustavy a její zpětná montáž, započetí montáže postamentů varhanních skříní. Využito příspěvku z Programu restaurování movitých kulturních památek MK ČR.

Velemyšleves, barokní pískovcový krucifix – konsolidace

kamenného materiálu, scelení rozpadlé vrcholové plastiky, dotmelení, vyspárování, zpětné osazení, retuše, hydrofobizace.

Žatec, barokní socha sv. Jana Nepomuckého – konsolidace, tmelení a retuše barokního soklu, vyhotovení výdusku odcizené plastiky dle fotodokumentace.

Územní obvod Podbořany (odborně-metodická činnost: PhDr. V. Honys)

Vroutek, barokní pískovcový sloup P. Marie – pokračování stabilizace materiálu kamene, vyhotovení kopie obvodového sloupku.

Okres Most

Územní obvod Litvínov (odborně-metodická činnost: PhDr. V. Honys)

Horní Jiřetín, rokokový pískovcový krucifix – celková demontáž, transfer z Č. Zlatníků na původní místo, rest. průzkum, zpevnění materiálu, dílčí tmelení, lokální barevná retuš původní polychromie, obnova spárování, rekonstrukce svatozáře.

Litvínov, barokní sousoší sv. Oldřicha a Felixe – vyjmutí zkorodovaných spojovacích prvků vč. odstranění nevhodných vysrávek, zpevnění povrchu kamene, doplnění degradovaných částí modelace, retuše, závěrečná hydrofobizace.

Nová Ves v Horách, rokoková pískovcová socha sv. Jana Nepomuckého – očištění povrchu, odsolení, zpevnění povrchu kamene, rekonstrukce chybějící hlavy světce, lokální retuše, závěrečná hydrofobizace.

Územní obvod Most (odborně-metodická činnost: PhDr. V. Honys)

Most-Vtelno, barokní sloup se sochou P. Marie – dokončení (instalace na novém stanovišti v Mostě, tmelení, retuše, závěrečná hydrofobizace).

Most-Vtelno, barokní socha sv. Prokopa – restaurování vyhotovení nové soklové architektury, očištění a konzervace materiálu plastiky, doplnění modelačních detailů, atributu, instalace na novém stanovišti v Mostě.

Most-Vtelno, barokní boží muka – transfer ze Vtelna, konsolidace materiálu, sesazení rozpadlého dřívku, hypotetická rekonstrukce vrcholové kaplice, lokální tmelení, retuš, závěrečná hydrofobizace.

Okres Teplice

Územní obvod Bílina (odborně metodická činnost: PhDr. V. Honys)

Bílina, barokní boží muka u kostela sv. Petra a Pavla – konsolidace materiálu, odřezání a konzervace kovových spojovacích prvků, doplnění a částečná rekonstrukce vrcholové kaplice, závěrečná hydrofobizace.

Územní obvod Teplice (odborně metodická činnost: PhDr. V. Honys)

Cínovec, kostel P. Marie, pozdně gotický křídlový oltář P. Marie – III. etapa restaurátorského zásahu, dokončení snímání přemalby, retuše původní povrchové úpravy a podkladů zlacení, vyšpárování prasklin oltářní archy – využito příspěvku z Programu restaurování movitých kulturních památek MK ČR.

Duchcov, barokní sokly soch Amfitrité a Flóry – konsolidace materiálu, lokální tmelení a doplňky, závěrečná hydrofobizace.

Duchcov, secesní evangelický kostel, středový sloup vstupního schodiště – očištění, konsolidace, modelační doplňky dekoru, retuše, hydrofobizace.

Kostomlaty pod Milešovkou, kostel sv. Vavřince, boční oltář Pražského Jezulátka – I. etapa restaurování, demontáž, rest. průzkum, celková petrifikace dřeva – využito příspěvku z Programu restaurování movitých kulturních památek MK ČR.

Krupka, Bohosudov, bazilika P. Marie Bolestné, pískovcové architektonické a dekorativní prvky – očištění, konsolidace materiálu, tmelení, lokální retuše, hydrofobizace.

Krupka, kostel Nanebevzetí P. Marie, 2 vitrážová okna z celkového souboru vitrážových oken kostela – demontáž, očištění, slepení a doplnění poškozených plátů, sesazení do nové olověné sítě, zpětné osazení.

Krupka, kostel sv. Ducha, gotický vstupní portál a dveře z konce 18. století – lokální tmelení, retuše a konzervace pískovcových prvků portálu, celkové očištění a konzervace dřevěného materiálu dveří, vysazení dožilých partií novým dřevem, konzervace kování a zámku, závěrečná povrchová úprava.

Lukov, rokoková pískovcová plastika sv. Jana Nepomuckého – očištění včetně fixace pozůstatků původní polychromie, konsolidace materiálu, modelační doplňky, lokální retuše.

Osek, klášterní kostel, severní strana barokních chórových stall – III. etapa restaurování, dokončení petrifikace dřeva, restaurování části intarzií a povrchové úpravy (šelaková politura), sejmutí nepůvodní přemalby a prezentace pův. polychromie na části figurální řezbářské výzdoby, očištění a restaurování části zlacených řezeb – využito příspěvku z Programu restaurování movitých kulturních památek MK ČR.

Přehled realizovaných restaurátorských prací na objektech ve správě NPÚ ÚOP v Ústí nad Labem

SZ Duchcov – 2 ks loveckých pušek – č. rejstř. 35-3282, inv. č. DH 947, DH 956, restaurátorský průzkum, demontáž, odmaštění, čištění, odřezání kovových částí, doplnění chybějících částí, konzervace, zpětná montáž.

Duchcov, zámek I. patro, zajištění dekorativního ornamentu stropu v místnosti č. 158 – rejstř. č. 42647/5-2582, restaurátorský průzkum, fixace, sejmutí, uložení díla.

SZ Libochovice – tapiserie Trojská válka – rejstř. č. 13366/35-3287, inv. č. LB 2628, II. etapa, čištění, sejmutí nevhodných druhotných zásahů, skeletáž šitím na podložku.

SZ Velké Březno – barokní skříň – rejstř. č. 13291/35-3290, barokní šatní skříň inv. č. VB 1284/4, závěrečná etapa, doplnění chybějících částí, konzervace, sestavení do původního stavu.

Oddělení evidence a informací

(vedoucí: Mgr. Gabriela Jeřábková)

Oddělení evidence a informací zajišťuje dokumentační činnost a informační servis pro ostatní oddělení Národního památkového ústavu, územního odborného pracoviště v Ústí nad Labem, další odborné složky památkové péče i vlastníky kulturních památek.

Hlavní náplní práce je dokumentace nemovitých a movitých kulturních památek, práce v terénu, fotodokumentace, odborné popisy a získávání dalších informací o jednotlivých kulturních památkách a evidence seznamů kulturních památek (movitých i nemovitých).

Další podstatnou složkou je terénní průzkum, na základě

kterého jsou zpracovávány nové návrhy na prohlášení věcí za kulturní památku, posuzovány návrhy na zrušení prohlášení, popřípadě doplňování starších návrhů na prohlášení aktuálními údaji a dokumentací. V kompetenci oddělení evidence a informací je také vyjadřování se k návrhům na přemístění kulturních památek.

V oblasti krádeží kulturních památek či církevního mobiliáře pracovníci spolupracují s Policií ČR.

K hlavním činnostem:

Seznam nemovitých kulturních památek

V roce 2006 Ministerstvo kultury prohlásilo 2 nové (nemovité) kulturní památky. K nově prohlášeným kulturním památkám jsou zpracovány evidenční listy, jejichž nedílnou součástí jsou další přílohy: výpis z katastru nemovitostí, katastrální mapa s identifikačním zákresem a kopie prohlášení.

Regionální komise pro posuzování návrhů na prohlášení a zrušení prohlášení věcí za kulturní památku

V roce 2006 zasedala regionální komise čtyřikrát, projednáno bylo 6 návrhů na zrušení prohlášení za kulturní památku a 21 návrhů na prohlášení za kulturní památku (18 návrhů na prohlášení za movité kulturní památky).

Seznam movitých kulturních památek

V roce 2006 nebyla Ministerstvem kultury prohlášena žádná (movitá) kulturní památka.

Agenda zákona č. 71/94 Sb. ve znění zákona č. 80/2004 Sb.
Do NPÚ ÚOP v Ústí nad Labem byly doručeny v roce 2006 pouze 3 žádosti o vydání osvědčení, na všechny 3 bylo vydáno osvědčení k prodeji a vývozu.

Spolupráce s Policií ČR

pokračuje tak jako v předcházejících letech. V roce 2006 bylo z církevních objektů a z terénu odcizeno 49 věcí. Pro policii byla zpracována jak obrazová dokumentace, tak i slovní doprovod, včetně předběžného odhadu škody. V souvislosti s probíhající reidentifikací movitých kulturních památek v okrese Ústí nad Labem kontrolujeme i záznamy odcizených předmětů v policejní databázi SEUD a případně dohledání staré černobílé fotodokumentace v minulosti odcizených a nezaevidovaných předmětů je poskytujeme k zaevidování do celostátní databáze Policie SEUD a taktéž evidujeme v naší databázi Art Guard.

Agenda databáze Art Guard

Od poloviny února 2006 je pracoviště vybaveno novým programem Art Guard, který nahradil stávající Mac Art Pro. I přes počáteční potíže s převedenými záznamy (velké množství záznamů má rozostřené obrázky, které budou muset být nahrazeny postupně novými) bylo do databáze v roce 2006 zaevidováno cca 2 200 záznamů, zahrnujících sakrální předměty z videozáznamů a fotodokumentace, probíhající reidentifikaci movitých památek okresu Ústí nad Labem a evidenci odcizených předmětů.

Reidentifikace movitých kulturních památek

V průběhu roku 2006 bylo započato s reidentifikací movitých kulturních památek v okrese Ústí nad Labem. Zatím bez toho, že bychom se připojili oficiálně k řešení institucionálního úkolu VaV č. 203. Spoluřešiteli budeme až od roku 2007. Během roku bylo zpracováno cca 300 položek, což představuje více než polovinu fondu movitých kulturních památek okresu a předpokládá se, že do poloviny roku 2007 bude práce v okrese dokončena. Výstupem bude vyplněný revizní list každé MKP v programu Art Guard a vytištěná revizní karta movité památky.

Barevná fotodokumentace, videodokumentace

V roce 2006 bylo zdokumentováno celkem 35 sakrálních

objektů – kostelů, kaplí, depozitářů: Celkem bylo popsáno 2 350 ks barevných fotografií. Fotografie jsou uloženy, dle podmínek Dohody s litoměřickým biskupstvím, v uzamykatelných kartotékách v kanceláři č. 25, čísla negativů fotografií jsou zapisována do EL movitých památek a také předávána k zaznamenání do příslušných EL nemovitých památek (jedná se fotografie exteriérů a celkové pohledy v interiérech dokumentovaných objektů). Tato kvalitní barevná fotodokumentace je postupně doplňována také do programu Art Guard, ve kterém digitalizujeme předměty z kostelů nasnímané na videozáznam.

Pro nově vzniklé pracoviště v Liberci byly převedeny videozáznamy z VHS videokazet na DVD-R media včetně popisků. Jde o 176 sakrálních objektů na 38 ks DVD-R (38 x dvouhodinový záznam) s digitalizovanými záznamy seřazenými dle okresů a abecedy. K videozáznamům byly pracovišti v Liberci předány v písemné podobě i seznamy všech zdokumentovaných předmětů v kostelech, které obsahují název předmětu, materiál, rozměry, dataci a umístění v objektu a v rámci celku. Tyto seznamy nemohly být předány v digitalizované podobě, protože jsou pořízeny v programu Claris, který již v nových typech PC, Macintosh nelze otevřít.

Sbírka stavebně-historických průzkumů a plánové dokumentace

Archiv stavebně-historických průzkumů

- inventarizace fondů
 - výpůjčky SHP a analýz odborným pracovníkům ústavu, studentům i veřejnosti
 - evidence SHP a analýz v programech Excel a Access
- ##### *Archiv mapové a plánové dokumentace*
- inventarizace fondů
 - výpůjčky plánové dokumentace odborným pracovníkům ústavu
 - vyhledávání historické dokumentace v archivech, vytváření kopií pro potřeby ústavu
 - evidence plánové dokumentace v programu Excel
- ##### *Archiv těžebních oblastí*
- téměř ukončena inventarizace fondů
 - výpůjčky dokumentace odborným pracovníkům ústavu
 - evidence dokumentace v programu Excel (celkem 2 186 položek)

Celkové počty památek k 31. 12. 2006

nemovité kulturní památky	4 993
movité kulturní památky	3 481
památkově chráněná území	74

Oddělení průzkumu, výzkumu a dokumentace

(vedoucí: PhDr. František Gabriel)

Oddělení se ve své činnosti zabývá realizací stavebně-historických průzkumů, archeologických výzkumů a dohledů nad zemními zásahy do archeologických situací. Odborní pracovníci zajišťují uvedené úkoly jednak na objednávku za úhradu, jednak podle potřeb NPÚ ÚOP, kdy je nutno naopak z rozpočtu ÚOP financovat nezbytné archivní rešerše.

Akce hrazené z prostředků NPÚ ÚOP či grantů

Dokumentace hloubkových průzkumů staveb:

Děčín, hrad (FG)

SHP:

Benešov nad Ploučnicí čp. 52 (KP)

Geodetické a stavební zaměření:

Falkenštejn, stavební zaměření (FG, IP, KP)

Hvězda, geodetické zaměření (FG, IP, KP, AJ)

Hvězda, stavební zaměření (KP)

Nouzov, geodetické zaměření (FG, IP, KP, AJ)

Nouzov, stavební zaměření (KP)

Šaunštejn, geodetické zaměření (FG, IP, AJ, LS)

Helfenburk, stavební měření detailů (FG, IP)

Archeologické výzkumy a dohledy:

Falkenštejn, začistění skalního povrchu (FG, IP, KP)

Hvězda, začistění skalního povrchu (FG, KP, IP)

Vysoká Lípa, p. č. 437, (FG)

Česká Kamenice, p. č. 200/1, (FG)

Česká Kamenice, p. č. 1361/1, (FG)

Velký Šenov, p. č. 1534/19, (FG)

Velký Šenov, p. č. 608/19, (FG)

Laboratorní zpracování archeologického movitého materiálu:

Výzkumy z roku 2006 (DS, LS, IP)

Evidence nálezů a zpracování náleзовých zpráv:

Výzkumy z let 1994–2004 (FG, IP, LS, DS)

Nálezové zprávy OPD, grantový úkol č. 301:

Úštěk, čp. 35, relikt oblouku loubí, hlavní průčelí (IP, KP)

Louny, čp. 3, celý dům (FG, IP, KP)

Jimlín, čp. 1, malby v severním křídle (KP)

Jimlín, čp. 1, sušárna ovoce v západním křídle (KP)

Dubá čp. 96, dymná jizba (KP)

Libouchec, zámek, východní ohradní zeď (KP)

Bynov čp. 8 – zámek, hlavní a vedlejší průčelí (KP)

Povrchový průzkum hradu Adršpach (IP)

Milešov, hrad, bergfrit (FG, IP)

Jíleznice, pivovar, archeologizovaný objekt (FG, IP)

Dendrologické odběry a zprávy (vyhodnocení Biologická fakulta JU v Českých Budějovicích):

Louny, čp. 3 (KP, FG)

Libouchec, zámek (KP)

Benešov n. Pl., čp. 52 (KP)

Mimoň, čp. 117 (KP)

Sněhov, čp. 191 (KP)

Helfenburk, hrad (FG, KP)

Česká Lípa, hrad (FG, KP)

Odběry a vyhodnocení rostlinných zbytků (vyhodnocení VUKOZ Průhonice)

Sněhov, čp. 191 (KP)

Akce hrazené objednatelem nebo z prostředků mimo NPÚ ÚOP Ústí nad Labem

Archeologické výzkumy a dohledy:

Houska, hrad Houska, 100 000 Kč ZAV (FG, IP)

Levín, hrad, 150 000 Kč (FG, IP)

Česká Lípa, čp. 165, 90 000 Kč ZAV (FG, LK)

Česká Lípa, hrad Lipý, 50 000 Kč (FG, IP)

Rumburk, pěší zóna, 4 500 Kč (FG)

Rumburk, p. č. 332/7 a 350, 1 500 Kč (FG)

Horní Jindřichov, p. č. 1149/6, 1 500 Kč (FG)

Česká Kamenice, čp. 122, 16 753 Kč (FG)

Vilémov, p. č. 428/1, 1 200 Kč (FG)

Lvová, Lemberk, 50 000 Kč ZAV (FG, IP)

SHP:

Mimoň, most, 10 000 Kč (LK)

Sněhov, čp. 191, 26 664 Kč (KP, spolupráce M. Kolka NPÚ ČR ÚOP Liberec)

Mimoň, čp. 101, 22 200 Kč (KP)

Turnov, čp. 316, 7 805 Kč, (IP)

Krupka, čp. 82, 18 000 Kč, (FG)

Kryštofovo údolí čp. 17 (KP) – rozpracováno

Stavební zaměření:

Dubá, sušárna chmele, 10 000 Kč (AJ)

2.2 Přehled plnění úkolů stanovených ÚP, věda a výzkum

Úkoly stanovené ústředním pracovištěm

Obnova identifikace nemovitých kulturních památek v ČR

Úkol pokračuje dle časových možností a personálních možností pracoviště.

Stav rozpracovanosti úkolu:

Okres Litoměřice:

V roce 2006 dokončena reidentifikace nemovitých kulturních památek okresu Litoměřice. V terénu byla provedena identifikace 413 kulturních památek čítajících 914 položek

Okres Louny:

V roce 2006 pokračovala reidentifikace nemovitých kulturních památek okresu Louny. V terénu byla provedena identifikace 291 kulturních památek čítajících 649 položek. Na smlouvu o dílo byl pro rok 2006 přijat externí gisový pracovník, který postupně převáděl zákresy hranic nemovitých kulturních památek z terénního šetření do rastrových nebo digitálních map (do prosince 2006 byly v GISu zakresleny nemovité kulturní památky z okresů Děčín, Chomutov a Litoměřic).

Byla provedena oprava záznamů v monumentu v okresech Most, Teplice, Chomutov, v části okresu Litoměřice.

Zpracování evidenčních listů prohlášených nemovitých kulturních památek

V průběhu roku 2006 bylo zkompleťováno a Ústřednímu pracovišti NPÚ předáno celkem 100 evidenčních karet.

Věda a výzkum

Pracovníci sekce památkové péče se v roce 2006 podíleli na jednotlivých dílčích úkolech institucionálních výzkumných záměrů, práce jednotlivých řešitelů z pracoviště NPÚ ÚOP v Ústí nad Labem byly v závěru roku 2006 vždy úspěšně obhájeny.

205. *Vědecký výzkum metod prezentace mobiliárních fondů s využitím historických depozitářů, integrace rozptýlených historických celků a obrazové dokumentace*

Spoluřešitel: Mgr. J. Břečková

204. *Odborné poznávání, vědecké hodnocení, dokumentace a třídění movitého kulturního dědictví, výběr potenciálu památkového fondu*

Spoluřešitelé: PhDr. Vít Honys, Mgr. Petr Hrubý

301. *Vědecký výzkum a aplikace metod operativního zpracovávání stavebně historických a umělecko historických průzkumů prováděných při obnově kulturních památek a nemovitostí v památkově chráněných územích*

Spoluřešitelé: PhDr. Kamil Podroužek, Bc. Ivan Peřina

303. *Systematický průzkum a odborná pasportizace (reidentifikovaného) nemovitěho památkového fondu, dokumentace a třídění*

Spoluřešitelé: Mgr. G. Jeřábková, Bc. V. Bartošová; Mgr. J. Skopec, Mgr. L. Radová, J. Koloc, A. Sellnerová, J. Tóthová

307. *Odborné zpracování a vědecké vyhodnocení záchranných archeologických výzkumů nemovitých kulturních památek a památkových území jako nových pramenů k dějinám území České republiky*

Spoluřešitelé: František Gabriel, Ivan Peřina

401. *Územní plošný a oborový výzkum industriálního dědictví*

Spoluřešitel: Ing. arch. M. Skoumalová

402. *Odborné poznávání, průzkum, vědecké hodnocení, soupis a dokumentace architektonického kulturního dědictví 19. a 20. století*

Spoluřešitelé: Bc. A. Sellnerová, Bc. J. Tóthová

404. *Grantový úkol č. 404/06/1223, ve spolupráci s Univerzitou Jana Evangelisty Purkyně, NPÚ ÚOP v Ústí nad Labem: Archeologizované stavby na pískovci*

Spoluřešitelé: PhDr. Kamil Podroužek, Bc. Ivan Peřina

Výzkumný záměr II, úkol č. 201

Odborné hodnocení a systematické vědecké zpracovávání základní evidence mobiliárních fondů kulturních památek, ke kterým vykonává právo hospodaření NPÚ.

hlavní řešitel: PhDr. Jaromír Míčka

řešitel: PhDr. Alena Černá

spoluřešitel: PhDr. Dana Průchová

další členové odborného řešitelského kolektivu ÚOP Ústí nad Labem: Ivana Chovancová, Bc. Radka Procházková, Pavel Průcha, Jana Uhrová, Jana Zimandlová, Michaela Prokopová, Marta Pavlíková

Úkol pokračuje od roku 2005, probíhají práce na zpracování ZEMF, vyhotovení nových konceptů karet, revize a doplňování stávající evidence, prepis konceptů karet do digitální podoby, pořizování fotodokumentace a třídění negativů. Zároveň byly u externistů zajištěny soupisové katalogy mincí na SZ Duchcov a SZ Velké Březno a prohloubeny odborné popisy kolekce obrazů na SZ Krásný Dvůr. Úkol pokračuje do roku 2011, etapová zpráva za rok 2006 byla v termínu vyhotovena a předána hlavnímu řešiteli, výsledky byly obhájeny a schváleny.

2.3 Mezinárodní spolupráce

V roce 2006 neprobíhala na NPÚ ÚOP v Ústí nad Labem mezinárodní spolupráce.

2.4 Publikační činnost pracoviště

Publikační činnost pracoviště je naplňována publikační činností jednotlivých pracovníků, viz bod 4.1.

2.5 Prezentační činnost, instalace, výstavy, konference

Instalace:

Libochovice, zámek – sklepy – otevření prohlídkového okruhu, spoluautor: Mgr. Jana Břečková

Výstavy:

Život v pískovcích – stálá expozice v prostorách hradu a poustevny Sloup, autor: PhDr. Kamil Podroužek

Barokní reliéfy v pískovcích severních Čech – sezonní expozice v prostorách hradu a poustevny Sloup, autor: PhDr. Kamil Podroužek

2.6 Prohlašování nemovitých a movitých kulturních památek

Podané návrhy na zapsání kulturních památek

Okres Děčín

Růžová – socha sv. Václava a socha sv. Vojtěcha (pův. v Chožově)

Česká Kamenice – evangelický kostel

Okres Chomutov

Kadaň – dům čp. 387

Okres Louny

Louny – dům čp. 3

Smolnice – kazatelna v kostele sv. Bartoloměje

Okres Litoměřice

Třebívlice – obraz Umučení sv. Bartoloměje v kostele sv. Václava

Litoměřice – bývalý pivovar čp. 450 (dnes mrazírny)

– knihovna v biskupské rezidenci

– dům čp. 59

Okres Teplice

Rtyně nad Bílinou – soubor obrazů v kostele sv. Martina

Okres Ústí nad Labem

Lipová – soubor vybavení v kostele sv. Martina

Tisá – hlavní oltář sv. Anny v kostele sv. Anny

Prohlášené a zrušené nemovité a movité kulturní památky

Okres Litoměřice

Brocno – hospodářský dvůr čp. 61, sýpka, č. rejstř. 101754

Okres Louny

Žatec – čp. 733, 672, č. rejstř. 101892

2.7 Archivní přírůstky

Restaurátorské zprávy – přírůstky

Viz tabulka na str. 28–31.

Archeologické výzkumy – přírůstky

Viz tabulka na str. 31.

Evidence a dokumentace – přírůstky

Sbírka obrazové dokumentace

V roce 2006 bylo ve fotografickém oddělení vyřízeno 179 nových zakázek.

<i>obec</i>	<i>památk</i>	<i>restaurátor</i>	<i>termín</i>	<i>evidenční číslo</i>
okres Děčín				
Děčín	zámek: "Salonek" č. míst. 252, restaurování výmalby	Martin Martan, Roman Ševčík	2004	1864
Dolní Poustevna	socha Piety – II. etapa restaurování (I. etapa v roce 2004 – RZ 1739)	Ivan Hamáček	XI/05	1867
Rumburk	kostel sv. Bartoloměje: oltářní obraz sv. Bartoloměje od A. Schonjanse	Petr Bareš	1988	1868
Šluknov	empírová kašna – oprava a transfer	Ing. Marek, Baum	V/1997	1884
Chřibská	radnice – restaurátorské práce na kamenných neogotických prvcích	Jan Staněk	2006	1891
Rumburk	Rumburská Loreta – vitráž s vyobrazením Pražského Jezulátka	Zdeněk Kudláček	VIII-IX/2006	1902
Malá Veleň	socha sv. Anny (Immaculaty)	Jan Vích	VI-X/2006	1903
Šluknov	zámek – malby ve vstupním sále	Dominika Macháčová	2006	1908
Mikulášovice	kostel sv. Mikuláše – průčelí – restaurování vitráže	Jiří Černohorský	2005	1909
Mikulášovice	kostel sv. Mikuláše – čelní fasáda – kamenné prvky a sochařská výzdoba	Kamil Hromádka, Jan Trtílek	2003-2005	1910
Česká Kamenice	barokní oltář sv. Rodiny	Eva Kolmanová	2006	1913
Dolní Poustevna	Pieta (r. č. 5-3660)	Ivan Hamáček	IV/2005	1915
Benešov nad Ploučnicí	SZ Benešov n. Ploučnicí – socha světce (sv. Erasmus)	Marie Sklenářová	XI/2005	1921
okres Chomutov				
Vejprty	oltář sv. Martina a tabernákové stěny – kostel sv. Martina	Zdeněk Novotný	XII/05	1859
Chomutov	průzkum vnitřních omítek kostela Nanebevzetí P. Marie	Moloslav Marschal, Jiří Kořenek	XII/05	1860
Červený Hrádek	zámek – kamna č. 1-3	Jitka Malovaná	II/2006	1865
Březno u Chomutova	kostel sv. Petra a Pavla – dvoukřídlé vchodové dveře	Alois Kučera	XI/2005	1866
Březno u Chomutova	kostel sv. Petra a Pavla – boční vchodové dvoukřídlé dveře	Alois Kučera	2006	1871
Kláštorec nad Ohří	Dětská kašna na náměstí	Jarmil Plachý	2006	1875
Kadaň	kamenný chrlič "pes" – radniční Bílá věž	Vojtěch Míča	V-VI/2006	1876
Vilémov u Kadaně	sloup Nejsvětější Trojice – II. etapa prací	Helena Forstová	2006	1893
Vejprty	kazatelna v kostele sv. Martina	Zdeněk Novotný	2006	1897
Kadaň	plastika sv. Šebestiána (na hradbách při ulici 5. Května)	Helena Forstová	2006	1899
Kadaň	III.-VII. zastavení křížové cesty k františkánskému klášteru	Vojtěch Míča	2006	1911
Výsluní	socha Víry – kostel sv. Václava – na vstupním portálu	Veronika Medková	2003	1914
Vejprty	kazatelna – kostel sv. Martina – průzkum povrchů kazatelny	Zdeněk Novotný	VI/2006	1916
Úhošťany u Kadaně	kostel sv. Havla – fragment gotic. nástěnné malby – presbyterium	Michal Šelemba, Jan Fruhauf	XI/2006	1940
Chomutov	kostel Nanebevzetí P. Marie – figurální malované vitraje	Jiří Černohorský	V/2006	1949
Okres Litoměřice				
Libochovice	varhany – kostel Všetech Svatých	Martin Poláček	2005	1869
Doksany	vnitřní štuková výzdoba refektáře – klášter premonstrátek, konvent, JZ křídlo	Jiří Peřina, Jiří Svítíl, T. Rafl	2002	1870
Litoměřice	biskupská rezidence – nástropní malba Alegorie vlády	Eva Votočková, Anna Svobodová	2006	1872
Roudnice nad Labem	zámek – maskarony	Libor Pisklák	X/2006	1900
Roudnice nad Labem	zámek – pískovcová ostění oken na jižní stěně zámku	Libor Pisklák	XI/2006	1919

<i>obec</i>	<i>památk</i>	<i>restaurátor</i>	<i>termín</i>	<i>evidenční číslo</i>
Ploskovice	SZ Ploskovice – kabonová nosítka	M. Křížek, N. Mašková, R. Kalabisová	2004-2005	1927
Roudnice nad Labem	kostel Narození P. Marie – socha P. Marie na štítu	Vojtěch Adamec	VI-IX/06	1930
Terezín	dům čp.18–19 – dvoukřídlá vchodová vrata	Alois Kučera	XI/06	1931
Doksany	kostel Narození P. Marie – výzdoba presbytáře	M. Nečasová	V/06	1932
Libochovice	SZ 2 dekorativní nástěnné svícny	Vladislava Majerová	XII/05	1934
Lovosice	socha sv. Barbory u kostela sv. Václava	Michael Bílek, Jan Kubrický	IX/06	1936
Roudnice nad Labem	kostel Narození P. Marie – socha P. Marie a dva pylony	Vojtěch Adamec	IV/06	1937
Roudnice nad Labem	Pašijový cyklus – kostel Narození P. Marie	Petr Bareš, Jiří Brodský	VI/06	1939
Terezín	hasičský dům čp.153 – štukový reliéf na štítu	Libor Pisklák	V-VIII/06	1941
Záhořany	zámek – průzkum místností v 1. patře	Anna Svobodová	VII/06	1942
Doksany	obraz sv. Alžběta – areál kláštera premonstrátek	Eva Kolmanová	IX/05-I/06	1943
Počápy u Litoměřic	kostel sv. Vojtěcha – kostelní lavice a kazatelna	Zdeněk Koušek	II/05	1945
Terezín	dům čp. 23 – restaurování oken	Zdeněk Koušek	VIII-X/05	1946
Konojedy	kostel Nanebevzetí P. Marie – vitráže	Jiří Černohorský	IX/04	1950
Litoměřice	kostel Všech Svatých – průzkum výmalby interiéru	Václav Potůček	XI/04	1951
Libochovice	boží muka	Michael Bílek, Jan Kubrický	VII/06	1956
Litoměřice	deskový obraz – Madona z biskupské rezidence	Eva Votočková, Anna Svobodová	2005	1957
Okres Louny				
Peruc	klasicistní krbová kachlová kamna	Michal Raušer, Sylva Čekalová	VI/03	1848
Smolnice	nástěnné malby – fara čp. 1	Antonín Hamsík	2003-2004	1849
Citoliby	socha sv. Václava	Miroslav Zentner, Josef Šimůnek	1977	1850
Citoliby	socha sv. Barbory a socha sv. Jana Nepomuckého	Josef Dušek, František Hackel, Jam Hendrych, Miloslav Hotový	1972	1852
Jimlín	dřevěné záklopové stropy a nástěnné malby – Nový Hrad	Josef Novotný, Petr Novotný	2005	1854
Jimlín	fasáda – renesanční sgrafito – Nový Hrad	Petr Novotný	IV/05	1855
Smolnice	Vítězný průvod Záboje a Slavoje – Wiehlův statek	Michal Blažek	VII-VIII/05	1856
Peruc	socha sv. Jana Nepomuckého	J. Novák	2002	1857
Lubenec	Zvon na kostele sv. Vavřince	Petr Rudolf Manoušek	2005	1861
Žatec	oprava kamenných článků pláště Komerční banky (ul. Obránců Míru 236)	Radomil Šolc	X/04	1878
Velemyšleves	pískovcový kříž s korpusem	Radomil Šolc	2006	1882
Stekník	varhanní pozitiv	J. Jirkovská	III-XI/05	1886
Stekník	SZ Stekník – zámecká kaple – fixáže nástěnných maleb v interiéru	Václav Potůček	V-VI/02	1889
Stekník	SZ Stekník – zámecká kaple – zajištění a injektáž nástěnných maleb v klenebních partiích	Václav Potůček	VI/05	1890
Smolnice	bývalá fara (čp.1) – 2 dřevěné polychromované stropy	Antonín Hamsík	VIII-X/06	1895
Smolnice	restaurování vchodových dvoukřídlých dveří kostela sv. Bartoloměje	Alois Kučera	2006	1898

<i>obec</i>	<i>památk</i>	<i>restaurátor</i>	<i>termín</i>	<i>evidenční číslo</i>
Vroutek	mariánský sloup – II. etapa	Jaroslav Šindelář	2006	1901
Poláky	sloup Nejsvětější Trojice	Petr Siegl	2006	1907
Stekník	SZ – zajištění a injektáž nástěnných maleb v kapli	Václav Potůček	VI/05	1922
Dobroměřice	zvon z kostela sv. Matouše (protokol o akustické zkoušce)	Petr Rudolf Manoušek	V/05	1938
Smolnice	fara čp.1 – dřevěné záklopové stropy (návrh rest.)	Antonín Hamsík	I/06	1944
Jimlín- Nový hrad	dřevěné záklopové stropy a nástěnné malby – Nový Hrad (záměr)	Petr Novotný, Josef Novotný	V/05	1955
Dobroměřice	kostel sv. Matouše – nástěnné malby	Milena Nečásková, Jiří Kořenek a Miroslav Marschal	VIII-X/05	1958

Okres Most

Jezeří	transfer 4 kamenných sloupků z balustrády sev. terasy při letním pokoji – SZ Jezeří	Bořivoj Rak	XI/03	1853
Most	socha sv. Prokopa (2. náměstí)	Michael Bílek, Jan Kubrický	2006	1874
Most	4 plastiky živlů (Země, Voda, Vzduch, Oheň) + kamenná křtitelnice	Radomil Šolc	I/05	1877
Most	sloup se sochou Panny Marie	Michael Bílek, Jan Kubrický	2006	1881
Nová Ves v Horách	kamenná socha sv. Jana Nepomuckého s architekturou	Bořivoj Rak	V/06	1883
Horní Jiřetín	kříž – Kalvárie	Bořivoj Rak	2006	1885
Litvínov	kamenné sochy sv. Oldřicha a sv. Felixe, alianční znak s kartušemi, nápisová deska	Bořivoj Rak	X/06	1892
Most	obraz Kázání sv. Jana Křtitele a obraz sv. Kryštofa z děkanského kostela	Hana Kohlová	2005	1924
Most	obraz Měděný had z děkanského kostela	Magdalena Černá	IV/05	1928
Most	Madona z Bečova	Eva Votočková	2005	1933
Mariánské Radčice	průzkum nástěnné výzdoby v interiéru kostela Bolesné P. Marie	Jana Cibulková, Milena Šoltézsová, Ludmila Razimová	VIII/05	1952
Vteln u Mostu	plastika sv. Floriána u bývalé fary	Radomil Šolc	XII/03	1953

Okres Teplice

Teplice	oltářní archa – Madona s dítětem – Assumpta	Eva Votočková, Lenka Helfertová, Markéta Pavlíková	XII/05	1858
Bílina	pískovcová boží muka na sloupu (u věže kostela sv. Petra a Pavla)	Vladimír Ščepko	X/06	1879
Bořislav	sloup s Pietou	Jan Korecký	2004	1880
Kladruby	plastika sv. Jana Nepomuckého a soklová architektura	Lukáš Hoesnedl	2004	1887
Malhostice	plastika Piety s architekturou	Jan Kracík	2004	1888
Štěpánov-Lukov	socha sv. Jana Nepomuckého s doprovodnou architekturou	Bořivoj Rak	X/06	1894
Krupka	kostel sv. Ducha – rest. práce na kamenných prvcích	Jan Staněk	XII/06	1896
Krupka	náhrobek Kiliána Ch. Zappa (u kostela sv. Anny)	Jan Staněk	2006	1904
Teplice	socha Erató (na nádvoří zámku)	Michael Bílek, Jan Kubrický	2006	1905
Kostomlaty p. Milešovkou	oltář P. Marie v kostele sv. Vavřince – I. dílčí etapa	Zdeněk Novotný	2006	1906
Krupka	špitální kostel sv. Ducha – fasáda – kamenné prvky architektury a sochařská výzdoba	Anna Svobodová, Pavel Míka	2004	1912

<i>obec</i>	<i>památk</i>	<i>restaurátor</i>	<i>termín</i>	<i>evidenční číslo</i>
Bílina	kostel sv. Petra a Pavla – v místech plánových tras vedení zabezpeč. zařízení	Miloslav Marschal, Jiří Kořenek	neuvedeno	1917
Duchcov	zámek – tři pušky	Josef Doležal	2005	1920
Duchcov	zámek – obraz Lovecké zátiší	Václav Potůček	VI/05	1923
Duchcov	zámek – sejmutí a transfer plastické výzdoby stropu v sále severního křídla	Bořivoj Rak	VI/06	1925
Duchcov	zámek – malířský průzkum omítkových vrstev v 1. patře	Václav Potůček	XII/05	1926
Duchcov	zámek – konzervace palných zbraní	Miroslav Pertl	2006	1929
Duchcov	zámek – portrét dámy s okružím	Marie Sklenářová	XI/05	1935
Cínovec	oltářní archa – kostel Nanebevzetí P. Marie	Lenka Helfertová, Markéta Pavlíková, Eva Votočková	IX-XII/04	1947
Krupka	kostel Nanebevzetí P. Marie – průzkum omítkových vrstev a vitrajové prosklení oken	Václav Potůček, Jiří Černohorský	IV/02	1948
Krupka	kostel Nanebevzetí P. Marie – inventarizace kazetového stropu	Václav Potůček	II/02	1954
Okres Ústí nad Labem				
Zubrnice	socha sv. Jana Nepomuckého	Michael Bílek, B. Zemánek	1988	1851
Ústí n. L. – Krásné Březno	Starý a nový zámek – restaurátorský průzkum omítkových a barevných vrstev	David Zeman, rest. a Daniel Zillich rest.	II-III/05	1862/1-4
Svádov	kostel sv. Jakuba – renesanční brány a bašty ve hřbitovní zdi při kostele	Radomil Šolc	1998	1873
Mojžíř	socha sv. Donáta – u presbytáře kostela	Michael Bílek	1995	1918

Archeologické výzkumy – přírůstky

Okres Děčín

Jetřichovice	hrad Falkenštejn	ZAV	PhDr. F. Gabriel
Vysoká Lípa	p. č. 437	ZAV	PhDr. F. Gabriel
Česká Kamenice	p. č. 200/1	ZAV	PhDr. F. Gabriel
Česká Kamenice	p. č. 1361/1	ZAV	PhDr. F. Gabriel
Česká Kamenice	čp. 122	ZAV	PhDr. F. Gabriel
Velký Šenov	p. č. 1534/19	ZAV	PhDr. F. Gabriel
Velký Šenov	p. č. 608/19	ZAV	PhDr. F. Gabriel
Rumburk	pěší zóna	ZAV	PhDr. F. Gabriel
Rumburk	p. č. 332/7, 350	ZAV	PhDr. F. Gabriel
Horní Jindřichov	p. č. 1149/6	ZAV	PhDr. F. Gabriel
Vilémov	p. č. 428/1	ZAV	PhDr. F. Gabriel

Okres Česká Lípa

Hvězda	?	ZAV	PhDr. F. Gabriel
Houska	hrad	ZAV	PhDr. F. Gabriel
Česká Lípa	čp. 165	ZAV	PhDr. F. Gabriel
Česká Lípa	hrad Lipý	ZAV	PhDr. F. Gabriel
Lvová	Lemberk	ZAV	PhDr. F. Gabriel

Okres Litoměřice

Levín	hrad	ZAV	PhDr. F. Gabriel
-------	------	-----	------------------

Celkem bylo vyhotoveno 6 039 ks černobílých zvětšenin, 3 525 ks barevných zvětšenin 13 x 18 a 765 ks digitálních fotografií. Celkem bylo exponováno 723 ks černobílých svitkových filmů a 82 ks barevných kinofilmů. Kromě běžné fotodokumentace byly zpracovány také tři video zakázky. Pro archivní účely se zdigitalizovalo 3 158 ks černobílých negativů středního formátu a nově se začalo také s digita-

lizací barevných negativů pořízených v rámci ISO, celkem se takto zpracovalo 1 899 snímků.

Sbírka negativů

Nově zaevidováno 7 752 ks negativů, v databázi soupisu negativů provedeno 7 586 záznamů (k 31. 12. 2006 má databáze celkově 72 935 záznamů).

Odborná spisovna

Z celkového počtu protokolárně převzatých spisů v roce 2006 bylo založeno a rozčleněno 11 906 spisů. Z toho pro Liberecký kraj zapracováno a do stávajících složek předáno NPÚ ÚOP v Liberci 4 594 spisů. Okresy Česká Lípa, Jablonec nad Nisou, Liberec, Semily byly nově zkompletovány a rozřazeny a protokolárně předány NPÚ ÚOP v Liberci.

Odborná knihovna

V roce 2006 bylo pořízeno 255 knih, které následně byly zpracovány dle platných norem v knihovnickém programu Tinlib.

Do knihovního fondu přibylo rovněž 16 ročníků odborných časopisů.

Sbírka stavebně-historických průzkumů a plánové dokumentace

Sbírka stavebně-historických průzkumů

Archivace a evidence 53 nových SHP, analýz a studií, číslo rejstříku 1405 až 1458 (celkem 1 458 položek).

Sbírka mapové a plánové dokumentace

Archivace a evidence 827 přírůstků do archivu plánové dokumentace, číslo rejstříku 3162 až 3989 (celkem 3 988 položek).

2.8 Mobiliární přírůstky

Neuváděno.

2.9 Poskytování informací dle zákona č. 106/99 Sb., o svobodném přístupu k informacím

V roce 2006 neposkytoval NPÚ ÚOP v Ústí nad Labem žádné informace dle zákona č. 106/99 Sb.

3. SPRÁVA PAMÁTKOVÝCH OBJEKTŮ

Provozní útvar NPÚ v Ústí nad Labem spravoval na počátku roku 2006 21 památkových objektů. Po zřízení územního odborného pracoviště NPÚ v Liberci ke dni 2. února 2006 byly SH Bezděz, SZ Frýdlant, SH Grabštejn, SZ Hrubý Rohozec, SZ Lemberk, SZ Trosky a SZ Zákupy do 30. 4. 2006 předány novému pracovišti. Spolu s objekty byla předána kompletní související agenda podle jednotlivých pracovišť útvaru.

ÚOP nadále spravuje památkové objekty SZ Benešov nad Ploučnicí, SZ Doksany, kde jsou umístěny i konzervátorské dílny, SZ Duchcov, SH Hazmburk, SZ Jezeří, zámek Krásné Březno, kde bude sídlo územního odborného pracoviště, SZ Krásný Dvůr, SZ Libochovice, kostel Nanebevzetí Panny Marie v Mostě, SZ Ploskovice, SZ Stekník, SZ Velké Březno, SLA Zubrnice a provozuje NKP Říp. Z celkového počtu 14 je zpřístupněno 11 objektů.

Počátkem roku, do 30. 3. 2006 vykonával funkci provozně-ekonomického náměstka PhDr. Zdeněk Henig. Od 1. 8. 2006 převzal funkci Milan Kmoníček. Ostatní organizační uspořádání útvaru zůstalo beze změn.

Servis pro památkové objekty zabezpečuje referent správy nemovitého majetku, který řeší smlouvy o nájmu prostor, převody nemovitostí, připravuje smlouvy na filmování a krátkodobé akce na památkových objektech, zabezpečení ochrany objektů, sleduje a vyhodnocuje návštěvnost apod.

Ostatní činnosti útvaru zabezpečuje Oddělení správy kulturního majetku a Oddělení investorské a stavební činnosti.

Milan Kmoníček

Správa nemovitého majetku

Milada Švábíková

Zabezpečení ochrany objektů

V oblasti zabezpečení ochrany objektů, jejich vybavení a majetku objektů systémy elektronické ochrany bylo z přidělené účelové dotace 1 023 tis. Kč pro dva objekty realizováno:

- SZ Duchcov – II. etapa rekonstrukce a rozšíření elektronické zabezpečovací a požární signalizace v hodnotě 500 tis. Kč
- SZ Duchcov – vnitřní kamerový systém v hodnotě 434 tis. Kč
- SZ Krásný Dvůr – bezpečnostní nasvícení vnějšího kamerového systému zámeckého areálu v hodnotě 89 tis. Kč

Problémy v oblasti realizace a účtování akcí způsobuje pozdní přidělení prostředků ze strany MK ČR. Vzhledem k tomu, že se vesměs jedná o národní kulturní památky, je zde zvýšená náročnost vyřízení potřebných náležitostí k povolení akce. Pro vlastní realizaci tak zbývá krátký časový úsek.

V roce 2006 bylo vynaloženo na modernizaci, rozšíření a provoz zabezpečovacích zařízení na objektech, ke kterým má příslušnost hospodaření naše organizace 439 tis. Kč.

Každoročně spolu s rozšířením zabezpečovacích zařízení rostou náklady na jejich provoz a pozáruční servis.

Stálým problémem zůstává požadavek na vytvoření nových pracovních míst stálé služby, kterou je podmiňováno připojení na pult centralizované ochrany Policie ČR. Tato otázka je na objektech řešena vyčleněním mzdových prostředků na takzvané pohotovosti kmenových pracovníků, jejichž přidělení neodpovídá potřebám.

Evidence nemovitého majetku

Vznikem odborného územního pracoviště v Liberci došlo k delimitaci a převedení správy nemovitostí hradu Bezděz, Grabštejn a Trosky, zámku Frýdlant v Čechách, Hrubý Rohozec, Lemberk a Zákupy.

- SZ Libochovice – s Úřadem pro zastupování státu ve věcech majetkových byla podepsána smlouva o převodu příslušnosti hospodaření ke čtyřem nemovitostem v areálu státního zámku Libochovice a dvěma nemovitostem v areálu státního zámku Ploskovice na Národní památkový ústav. Převodem dochází zejména k vyřešení problému různých vlastníků pozemků a na nich stojících staveb, ke sjednocení areálů. Tento převod, opatřen potřebnými schvalovacími doložkami Ministerstva kultury ČR, je v současné době předložen na Katastrálním úřadu v Litoměřicích k zahájení řízení a povolení vkladu vlastnického práva do katastru nemovitostí.
- SZ Velké Březno – Národní památkový ústav získal odkoupením od soukromých spoluvlastníků v areálu zámku Velké Březno pozemek těsně navazující na zámecký park. Pozemek se stal nezbytným z provozního hlediska a jeho využití pro potřeby správy zámku.

Návštěvnost

Zřízením odborného územního pracoviště v Liberci bylo delimitováno sedm prezentovaných objektů, z toho tři nejnavštěvovanější v obou krajích (státní hrad Trosky a Bezděz, státní zámek Frýdlant v Čechách).

U jedenácti prezentovaných objektů nedošlo v návštěvnosti k významným rozdílům oproti roku 2005. Rozdíl činí zanedbatelných 5 027 platících i neplatících osob.

Největší propad proti předešlému roku byl v kostele Nanebevzetí Panny Marie v Mostě. Způsoben byl zejména uzavřením přístupové cesty přes most. Navíc dochází ke srovnání s rokem 2005, kdy v areálu proběhly hojně navštěvené oslavy 30. výročí přesunu kostela.

Státní zámek Krásný Dvůr byl z důvodu natáčení filmu v nejnavštěvovanějším měsíci červenci uzavřen, což se také projevilo ve statistice.

Naopak největší nárůst návštěvníků byl zaznamenán v Souboru lidové architektury Zubrnice, který je zejména díky řadě opakujících se i nově organizovaných doprovodných akcí v posledních letech stále stoupající.

Zvýšený počet návštěvníků na státním zámku Jezeří je porovnáván s rokem 2005, kdy byl objekt z důvodu větrné kalamity v měsíci srpen uzavřen.

Přehled návštěvnosti roku 2006

objekt	platící	neplatící	celkem	srovnání s r. 2005
Benešov n. Ploučnicí	6 934	2 704	9 638	+ 463
Duchcov	14 154	4 425	18 579	- 558
Hazmburk	14 250	0	14 250	- 806
Jezeří	12 001	568	12 569	+ 4 367
Krásný Dvůr	9 760	179	9 939	- 2 589
Libochovice	22 456	640	23 096	+ 711
Most	5 642	78	5 720	- 8 702
Ploskovice	30 744	921	31 665	- 4 204
Říp	9 162	2 307	11 469	+ 1 268
Velké Březno	6 841	215	7 056	- 1 091
Zubrnice	20 896	1 337	22 233	+ 6 114
celkem	152 840	13 374	166 214	- 5 027

Přehled kulturní činnosti v roce 2006

Viz tabulka dole.

Doprovodné akce

Doprovodné akce jsou propagovány především na webových stránkách v regionálních masmédiích, ale i v rozhlasových stanicích a v televizi. Stejně tak jsou poskytovány podklady do různých turistických bedekrů. Nejdůležitější součástí prezentace však i nadále zůstává kvalitní pokladní servis a průvodcovská činnost, a zejména bohatá nabídka doprovodných akcí.

Památkové objekty se aktivně účastní oslav Dne památek a Dnů evropského dědictví.

Zejména díky kulturním a doprovodným akcím se objekty dostávají do povědomí veřejnosti, a tím dochází k mírnému nárůstu návštěvníků. Řada akcí se stala již tradičními, každoročně se opakujícími. Například lze uvést:

SZ Benešov nad Ploučnicí

Benešovský slunovrat

SZ Duchcov

Casanovské slavnosti; Růže pro Casanovu – amatérská soutěž milostných písní; absolventské koncerty ZUŠ; vánoční koncert; sezonní výstavy

SH Hazmburk

Dětský den

SZ Jezeří

Keltské dny; Dětský den; Irské odpoledne; Oživlá strašidla

SZ Libochovice

výstavy bonsajů; Dětský den; Libochovická pouť; Zámek plný kouzel – pohádkové ukončení sezony; vánoční trhy, vánoční koncerty; sezonní výstavy

SZ Ploskovice

prohlídky s princeznou; divadelní podvečery pod širým nebem; den ve středověku pro ZŠ; koncerty; zámecké interiéry a vánoce – oživlé prohlídky

SZ Velké Březno

prohlídky v kostýmech; Oživlý zámek – zámecká historie v dějových obrazech, vinné trhy; noční prohlídky, zámecký kinematograf; koncerty; sezonní výstavy

SLA Zubrnice

Velikonoce na vsi; stavění máje; Zubrnický jarmark; Podzim na vesnici; vánoce ve skanzenu

Pořadatelská agentura uskutečnila již opakovaně na státním zámku Benešov nad Ploučnicí, Krásný Dvůr a Ploskovice *Živé obrazy*, prohlídku zámku s divadelními scénkami. Spravované objekty si v loňském roce pro své projekty nejednou vybrali i filmaři. Nejčastěji (šestkrát) využitelným objektem ke spolupráci byl zámek Ploskovice, který se umístil ve velké konkurenci 98 objektů na krásném čtvrtém místě v 1. ročníku internetové ankety *Nejpohádkovější zámek nebo hrad v ČR*.

K natáčení scén filmů, reklamních spotů i hudebních klipů byl využíván zámek Libochovice, Doksany, kostel v Mostě a SLA Zubrnice. Celý měsíc pak probíhalo natáčení televizního filmu na zámku Krásný Dvůr.

Oddělení správy kulturního majetku

PhDr. Dana Průchová

Z původně devíti pracovníků zůstalo v oddělení po delimitaci související se vznikem Národního památkového ústavu, územního odborného pracoviště v Liberci pět pracovníků, kteří odborně spravují mobiliární fond uložený na památkových objektech, s nimiž má NPÚ ÚOP v Ústí nad Labem právo hospodařit.

Vedou komplexní agendu restaurátorských prací. Zajišťují odborné průzkumy předmětů mobiliárního fondu v instalacích i v depozitářích, ve spolupráci s kastelány je vyhodnocují a navrhují příslušná řešení. V souvislosti se stavebními pracemi zajišťují restaurátorské průzkumy nemovitých kulturních památek v areálech uvedených objektů. Přípravují potřebné podklady a podávají žádosti o restaurování mobiliáře a nemovitých kulturních památek, které jsou součástí areálů uvedených památkových objektů, restaurátorské práce investorsky zajišťují a ve spolupráci s OPMP na ně dohlížejí.

Vedou komplexní agendu základní evidence mobiliárního fondu, tj. zajišťují zpracovávání ZEMF včetně fotodokumentace, řeší a zajišťují průběžnou evidenci MF (vyjadřují

Přehled kulturní činnosti v roce 2006

objekt	výstavy	koncerty	dramat. vystoupení	ostatní	kulturní vložky	celkem
Benešov nad Ploučnicí	2	3	3	17	20	45
Duchcov	4	6	1	20	0	31
Hazmburk	0	0	0	3	0	3
Jezeří	2	2	8	4	4	20
Krásný Dvůr	0	0	0	1	8	9
Libochovice	8	3	2	19	1	33
Most	0	2	0	19	0	21
Ploskovice	7	7	9	55	30	108
Říp	0	2	0	19	0	21
Velké Březno	8	8	16	5	44	81
Zubrnice	0	0	2	3	0	5
celkem	31	33	41	165	107	377

se k zápůjčkám i výpůjčkám, připravují jejich smluvní zajištění), podílejí se na přípravě scelování MF a provádějí odborné inventarizace MF. Vyjadřují se k nejruznějším žádostem týkajících se přímo mobiliáře nebo interiérových instalací a expozic.

Ve spolupráci s kastelány komplexně zajišťují nové instalace a expozice nebo retuše stávajících.

Základní a průběžná evidence mobiliárního fondu

Ivana Chovancová

A. Agenda zpracování základní evidence MF

Národní památkový ústav, územní odborné pracoviště v Ústí nad Labem bylo k 31. 12. 2006 příslušné hospodařit s mobiliárním fondem na památkových objektech *SZ Benešov nad Ploučnicí, CD Doksany, KP Doksany, SZ Duchcov, SZ Krásný Dvůr, SZ Libochovice, KP Most, SZ Ploskovice, SZ Stekník, SZ Velké Březno, a SLA Zubrnice*, které vede evidenci sbírkových předmětů dle zákona č. 122/2000 Sb. o ochraně sbírek muzejní povahy, a *SZ Jezeří* (kde jsou pouze předměty na tomto objektu vypůjčené).

Celkem se jedná o cca 53 000 předmětů mobiliárního fondu a 7 271 svazků knih historických knihoven. Na objektech je dále uloženo 58 427 svazků knih z majetku Národního muzea v Praze.

Karty ZEMF, jak v minulosti schválené, tak i nové koncepty, jsou nadále přepisovány do počítače. V digitální podobě je celkem 50 604 karet ZEMF a sbírkových předmětů. Karty původní ZEMF, zpracovávané podle původní metodiky, však musí být před tiskem revidovány. Tisknou se pouze nově zpracované nebo zrevidované karty. V roce 2006 pokračoval přepis karet do programu CastIS a rovněž bylo zahájeno převádění stávajících karet z Programu FAND do programu CastIS.

Činnost úseku je úzce provázána s úkolem vědy a výzkumu č. 201: *Postupné provádění konverze dat mobiliárních fondů do jednotné databáze CastIS – podle finančních možností a možností dodavatele.*

NPÚ ÚOP v Ústí nad Labem je od roku 2004 vybaveno 16 licencemi jednotného celostátního programu CastIS. V roce 2005 byl zakoupen upgrade 2005 pro SZ Krásný Dvůr, pro který započal přepis průběžně revidovaných karet ZEMF i dosud nezrevidovaných karet. Zároveň byl zakoupen upgrade pro SZ Velké Březno a SZ Ploskovice. V roce 2006 jsme získali upgrade pro SZ Stekník a KP Most a zakoupili upgrade pro SZ Duchcov, SZ Libochovice, SZ Benešov nad Ploučnicí a CD Doksany. Pokračoval přepis karet SZ Krásný Dvůr a byl započat přepis nově zrevidovaných karet SZ Ploskovice. Mobiliární fond zpracovaný v databázi FAND z objektů SZ Velké Březno, SZ Stekník a KP Most byl předán firmě UNDESK, s. r. o., a převeden do databáze CastIS. Celkem bylo převedeno 7 294 inventárních jednotek. Ke konverzi dat jsou připraveny další objekty.

Odborné expertizy provedené externími specialisty

- Zpracování odborného soupisového katalogu ve formě znaleckého posudku, včetně fotodokumentace souboru 263 ks antických mincí z mobiliárního fondu *SZ Duchcov* – PhDr. Jan Štíbr.
- Zpracování odborného soupisového katalogu ve formě znaleckého posudku, včetně fotodokumentace – I. část – sbírky mincí 200 ks (ze svozu Píffl konfiskáty z Ústecka) převzatého ze SZ Hrubý Rohozec na SZ Velké Březno – PhDr. Jan Štíbr.

- Odborné prohloubení ev. listů kolekce obrazů z mobiliárního fondu *SZ Krásný Dvůr, SZ Benešov nad Ploučnicí, SZ Libochovice* (570 ks) – PhDr. Jiří Belis.

Zpracování evidenčních listů, bývalých tzv. kulturních doplňků a zrevidování a odborné doplnění stávajících evidenčních listů

- CD Doksany – na tomto objektu byly zpracovány koncepty ev. listů bývalých kulturních doplňků; přepsány do databáze Fand a zkontrolovány; vytištěny a zkompleťovány ev. listy ve 3 paré. Celkem bylo zpracováno a přepsáno 763 konceptů, vytištěno 1 053 karet.
- SZ Duchcov – k 31. 12. 2006 bylo zpracováno 200 konceptů dosud nezpracovaných předmětů mobiliárního fondu; zkontrolovány a přepsány do databáze Fand. Vytištěno bylo 146 ev. listů ke kontrole.
- SZ Krásný Dvůr – v rámci revize obrazů zpracováno 210 nových konceptů.
- SZ Libochovice – k 31. 12. 2006 se zpracovávaly koncepty ev. listů bývalých kulturních doplňků; zkontrolovány a přepsány do počítače, vytištěny a zkompleťovány ev. listy ve 3 paré, pokračuje se v revizi a odborném doplňování původních ev. listů zpracovávaných dle staré metodiky. Celkem bylo zpracováno 273 konceptů, přepsány do počítače a vytištěno 819 karet.
- SZ Velké Březno – k 31. 12. 2006 byly zpracovávány nové koncepty ev. listů předmětů mobiliárního fondu, které dosud nebyly jednotlivě evidovány, zejména převzatých chotkovských fotografií, přepsány do databáze Fand a zkontrolovány. Celkem bylo zpracováno 350 nových konceptů, do počítače přepsáno 500 konceptů. Vytištěno a zkompleťováno bylo 1 500 evidenčních karet.

Postupné doplňování fotodokumentace novými inventárními čísly nově zpracovaných předmětů a označování předmětů novými inventárními čísly

- CD Doksany – pokračovalo se v třídění a popisování negativů fotodokumentace předmětů novými inv. čísly pro nově zpracované ev. listy tzv. kulturních doplňků, 551 předmětů. Dále se pokračovalo v označování předmětů MF, tzv. kulturních doplňků novými inventárními čísly, označeno 300 předmětů.
- SZ Krásný Dvůr – byla pořízena digitální fotodokumentace obrazů pro kompletaci s ev. listy v databázi CastIS. Bylo vyhotoveno 1 200 záběrů. Navíc byla v roce 2006 utříděna a označena digitální fotodokumentace pořízená v roce 2005 a částečně i v roce 2006 dle metodiky pro CastIS. Celkem bylo utříděno 1 900 snímků.

V rámci revize dosavadní evidence se v roce 2006 průběžně pokračovalo v třídění starých ČB negativů a fotodokumentace a zjišťují se potřeby fotodokumentace nové: utříděno cca 3 000 negativů.

- SZ Libochovice – v průběhu roku 2006 se pokračovalo se v pořizování fotodokumentace předmětů pro nově zpracované ev. listy, tzv. kulturní doplňky. Bylo vyhotoveno 400 závěrů, celkový počet fotografií 1 600. Zároveň byly označovány předměty MF novými inventárními čísly. Celkem bylo označeno 273 předmětů.
- SZ Velké Březno – pokračovalo se v pořizování fotodokumentace předmětů mobiliárního fondu. Bylo vyhotoveno 963 záběrů a 3 852 fotografií. Rovněž se číslovaly ty předměty mobiliárního fondu, ke kterým byl zpracován nový evidenční list, označeno 500 předmětů.

Na tento objekt byl i nadále převážen svoz Píffl a FNO Ústí nad Labem ze SZ Hrubý Rohozec.

- *SZ Krásný Dvůr* – v roce 2006 se pokračovalo v přepisu ev. listů předmětů mobiliárního fondu sbírek do databáze CastIS (při přepisu karet zarámovaných obrazů a grafik se pořizují 2 inventární jednotky, tj. obraz a rám). Celkem bylo přepsáno 450 zrevidovaných a 3 100 nerezvidovaných karet, včetně provedené kontroly přepisů.
- *SZ Ploskovice* – v roce 2006 byly nově zahájeny přepisy zrevidovaných ev. listů předmětů mobiliárního fondu do databáze CastIS. Přepsáno bylo 1 000 karet ZEMF.

B. Agenda průběžné evidence MF (spolupráce při výstavách v ČR i v zahraničí)

V oddělení se připravují smlouvy a protokoly na zápůjčky a výpůjčky předmětů mobiliárního fondu v rámci NPÚ i s dalšími organizacemi, včetně zápůjček do zahraničí. V roce 2006 se jednalo zejména o přesuny předmětů v rámci územního pracoviště a na výstavy v rámci ČR. Byly připraveny podklady pro vyřízení zápůjčky předmětů mobiliárního fondu ze SZ Duchcov na výstavu v Mozarthaus Vienna v Rakousku.

C. Inventarizace MF

V roce 2006 byly provedeny inventarizace:

- *KP Most* – inventarizace proběhla bez závad.
- *SZ Duchcov* – inventarizace proběhla bez závad. Při této inventarizaci byla zároveň provedena kontrola stávající evidence, vyřídění dosud nezpracovaných předmětů a pracovníci objektu provedli podrobnou kontrolu fondu grafik, včetně doplnění lokací.

D. Agenda povolování odborného studia a fotodokumentace předmětů mobiliárního fondu

Na základě jednotlivých žádostí je vyřizována agenda povolování odborného studia a fotodokumentace předmětů mobiliárního fondu pro studenty vysokých škol, odborných pracovníků, fotodokumentace a filmování v interiérech apod.

Péče o mobiliární fond

A. Péče o MF na objektech

Na památkových objektech i nadále pokračovalo měření teploty a vlhkosti. Automatické měření se provádí pouze v pavilonu pro Reinerovu fresku v Duchcově a v depozitáři SZ Krásný Dvůr. Na ostatních objektech se používá pouze přenosné měřicí zařízení. Bylo by zapotřebí zakoupit novou techniku, případně postupně doplňovat měřicí čidla, ale v roce 2006 nebyly k dispozici žádné finanční prostředky. V rámci možností se ve spolupráci s jednotlivými kastelány snažíme výsledky měření vyhodnocovat a reagovat na případné nedostatky. Průběžně se provádí průzkum mobiliárního fondu k získávání dalších poznatků o jeho původu, vlastnických změnách, proměnách jeho stavu a pod.

B. Konzervace a restaurování

Vzhledem k nedostatku finančních prostředků byly v loňském roce pouze dokončeny už rozpracované restaurátorské akce a nové nebyly zahajovány.

Bylo dokončeno restaurování renesanční plastiky sv. Erasma ze SZ Benešov nad Ploučnicí.

Pro zbrojnici SZ Duchcov bylo dokončeno restaurování pěti vojenských pušek

Za přispění finančních prostředků z Programu restaurová-

ní movitých kulturních památek MK ČR byla dokončena 2. etapa restaurování zřejmě bruselské tapiserie z druhé poloviny 17. století s antickým námětem Trojské války z instalace SZ Libochovice.

V souvislosti s výstavou *Karel IV – císař z Boží milosti. Kultura a umění za vlády posledních Lucemburků* na Pražském hradě bylo dokončeno restaurátorské ošetření Bečovské madony z expozice v mosteckém kostele Nanebevzetí P. Marie.

Instalace a expozice

A. Nové instalace s expozice

V nově upravených interiérech SZ Duchcov se postupně připravují expozice připomínající valdštejské zámecké muzeum a v květnu byla zpřístupněna její první část – zbrojnice věnovaná vojenským zbraním. Mezi exponáty, které v uplynulých pěti letech prošly náročným restaurováním, je unikátní slavnostní koňský postroj, jehož součástí je čabraka s dochovaným perský nápisem. Vzhledem k nedostatku finančních prostředků se příprava dalších částí muzea velmi zpomalila, protože bez potřebných restaurátorských zákroků a výroby interiérových doplňků nelze přikročit k navazujícím instalačním pracím. Rovněž příprava zámecké obrazárny je limitována finančními prostředky, zejména na úpravu a dokončení interiéru a na restaurátorské práce. Probíhají práce na identifikaci obrazů bývalé obrazárny.

Na SZ Libochovice byly vlastními silami objektu zpřístupněny historické sklepy.

Pracovníci SLA Zubrnice zpřístupnili novou expozici mlýna v Týništi.

B. Retuše stávajících instalací a expozic

Drobné retuše byly provedeny na v expozici Poklady z depozitáře na SZ Duchcov a v hlavním sále SZ Krásný Dvůr byly vystaveny restaurované obrazy F. Kavčiče, které byly navraceny z jeho souborné výstavy v slovinské Lublani.

C. Spoluúčast na dalších výstavách

Na základě výstupu úkolu vědy a výzkumu z roku 2005 – zpracování *Odborného katalogu předmětů mobiliárního fondu z období antiky (včetně fotodokumentace) na SZ Duchcov, CD Doksany, SZ Libochovice a SZ Velké Březno* – spolupracovalo naše ÚOP v Ústí nad Labem s Filozofickou fakultou UK Praha a podílelo se na výstavě *Z antického sběratelství v našich zemích*, která se konala v termínu od 1. 6. 2006 do 30. 9. 2006 v Galerii antického sochařství a architektury v Litomyšli, kde byla i část těchto předmětů prezentována. Další výstup úkolu z roku 2005 – *Identifikace předmětů ZEMF ze SZ Hrubý Rohozec – svaz Piffel (konfiskace dr. Adolfa Piffela z Ústí nad Labem po druhé světové válce) včetně uvedení do historických souvislostí*, byl využit pro přípravu a realizaci sezonní výstavy na SZ Velké Březno *Z uměleckých sbírek poválečného Ústecka*, která byla zpřístupněna 5. 5. 2006 a potrvá do konce sezony 2007.

Oddělení investorské a stavební činnosti

František Reichl

Zajišťuje stavební činnost na území Ústeckého kraje

v okresech Ústí nad Labem, Děčín, Litoměřice, Louny, Roudnice nad Labem, Teplice a Most.

Na oddělení ISČ jsou rovněž zpracovávány investiční záměry a zajišťovány podklady pro zpracování projektové dokumentace na stavební akce. Je snahou každoročně získat maximum finančních prostředků z Programu záchrany architektonického dědictví, neboť finance v vlastních prostředcích ÚOP, potřebné k obnově všech objektů, by nestačily pokrýt ani nejnutnější údržbu.

Oddělení ISČ také zajišťuje na základě podnětů kastelánů pronajímání nebytových prostor. Tímto je zajištěno užívání a údržba často odlehklých a jinak nevyužitých prostor a jsou získávány finanční prostředky.

V důsledku rozdělení ÚOP na Liberecký a Ústecký kraj a změn ve vedoucích místech na NPÚ byly prováděny rozsáhlé revize činnosti ISČ a probíhajících výběrových řízení na stavební akce. Z tohoto důvodu veškerá stavební činnost na akcích byla prakticky zastavena a byla zahájena až ve 2. pololetí roku 2006.

Od počátku roku byly operativně zpracovávány investiční záměry na havarijní akce, a to: SZ Benešov nad Ploučnicí – Dolní zámek – Palác ze Salhausenu a Wolfovo křídlo – na výměnu šindelové krytiny za bobrovku, na opravu plísni napadených historických parket v SZ Duchcov v hlavní budově zámku, na SZ Ploskovice investiční záměr řeší odstranění havárie kanalizace v areálu zámku včetně přilehlých prostor obce, opravu hlavní stoly v centru zámku a statické zajištění Grott a přilehlých arkád.

Vzhledem k velmi nepříznivé finanční situaci v roce 2006 byly opravy financovány z největší části z Programu ZAD. Do Programu ZAD byla dodatečně zařazena Ministerstvem kultury ČR i naléhavá akce transferu mlýna z Homole na zbytky mlýna v Týništi.

V příložené tabulce jsou uvedeny vynaložené náklady na obnovu objektů a základní stavební práce. Mimo to jednotliví kasteláni našich objektů zajišťovali dále drobnou stavební údržbu svěřených objektů v rámci schváleného rozpočtu a výsledků svého hospodaření.

Přehled vynaložených finančních prostředků na opravy objektů v roce 2006

Viz tabulka dole.

SZ Benešov nad Ploučnicí

1. Rekonstrukce čp. 54: byla dokončena celková rekonstrukce objektu. V roce 2006 byly provedeny závěrečné práce na dokončení rekonstrukce objektu spočívající v osazení kovaných zábradlí a provedení kamenických prací.

Práce byly financovány z Programu ZAD.

Z investičních prostředků NPÚ pak byly provedeny dokončovací práce týkající se elektroinstalace a vybavení dvou kuchyní.

2. Dolní zámek čp. 45 – Wolfovo křídlo a Palác ze Salhausenu – byly provedeny vyklízecí a přípravné práce na půdě objektů před výměnou krytiny z šindelové krytiny na krytinu bobrovku.

Tímto byly zahájeny práce, které budou hrazeny MK ČR na základě schváleného investičního záměru na opravu střech Dolního zámku Benešov nad Ploučnicí a budou pokračovat i v roce 2007.

SZ Doksany

Špýchar – hospodářský dvůr – v roce 2006 byla zahájena rozsáhlá oprava havárie střechy špýcharu a stropu pod ním. Bylo provedeno statické zajištění stávajících trámových dřevěných podlah a statické zajištění značně narušeného krovu objektu. Zdivo bylo chemicky ošetřeno u zhlaví nosných trámů. Mimo projektem řešené práce došlo k statickému zajištění zdiva štítu severní části objektu. Narušená střešní konstrukce byla provizorně pokryta krytinou Onduline. Práce budou v dalších letech pokračovat, avšak v rozsahu daném finančními možnostmi. Oddalováním opravy dochází každým rokem ke značnému zhoršení fyzického stavu objektu, což bude mít za následek, že původně uvažované plánované finanční prostředky budou značně navýšeny. Obdobná situace je i u ostatních budov hospodářského dvora areálu Doksanského kláštera. Akce byla financována z Programu ZAD.

Přehled vynaložených finančních prostředků na opravy objektů v roce 2006 (v tis. Kč)

Objekt	PZAD (v tis. Kč)			vlastní prostřed. (velká údržba v tis. Kč)	vlastní investice	Investiční záměry (v tis. Kč)			Celkem objekt (v tis. Kč)
	podíl ÚOP	příspěvek MK ČR	celkem			MK ČR	vlastní prostřed.	celkem investice	
Benešov n. Pl.		634,000	634,000	128,000	403,000			0,000	1 165,000
Doksany	222,000	2 000,000	2 222,000	35,000				0,000	2 257,000
Duchcov		1 445,000	1 445,000	219,000		445,000		445,000	2 109,000
Hazmburk			0,000	7,000				0,000	7,000
Jezeří	148,331	1 335,000	1 483,331	87,000				0,000	1 570,331
Krásné Březno			0,000	0,000				0,000	0,000
Krásný Dvůr		1 500,000	1 500,000	340,000				0,000	1 840,000
Libochovice		1 110,000	1 110,000	442,000				0,000	1 552,000
Most		0,000	48,000	595,000		595,000		643,000	
Ploskovice		1 480,000	1 480,000	168,000				0,000	1 648,000
Říp		0,000	0,000				0,000	0,000	
Stekník		0,000	4,000				0,000	4,000	
Velké Březno			0,000	86,000				0,000	86,000
Zubrnice PZAD	72,072	650,000	722,072	85,000				0,000	1 187,068
PPVRZ	189,996	190,000	379,996	0,000				0,000	
celkem	632,399	10 344,00	10 976,399	1 649,000	403,000	1 040,000	0,000	1 040,000	14 068,399

SZ Duchcov

1. *Rekonstrukce střechy nad Casanovským křídlem* – byla zahájena 2. a 3. etapa opravy střechy. Práce byly v důsledku organizačních změn zahájeny až ve 4. kvartálu s tím, že byly provedeny pouze rozsáhlé vyklížečské práce v půdních prostorech, včetně odstranění dřevěných podlah. Nebylo vhodné, vzhledem k nastávajícímu zimnímu období, provádět opravu části střechy.

Akce byla financována z Programu ZAD 2006.

Práce budou pokračovat i v příštích letech v závislosti na objemu poskytovaných finančních prostředků. Vzhledem k rozsáhlému objemu prací a finanční náročnosti jeví se přidělované roční finanční částky jako nedostatečné a je ohrožen stav národní kulturní památky.

2. *Hlavní budova zámku* – v jižním křídle v 1. patře v místnosti č. 158 vedle hlavního sálu byly odstraněny poškozené parkety včetně nosné palubové podlahy a polštářů napadené dřevomorkou a odstraněny násypy. Dále byly chemicky ošetřeny všechny dřevěné konstrukce podle zpracovaného mykologického průzkumu a zdivo kleneb. Následně bylo provedeno zpětné osazení nosné konstrukce parketové podlahy.

Oprava a restaurování samotných historických parket byla prováděna v restaurátorských dílnách u zhotovitele. Práce budou pokračovat i v roce 2007

Akce byla financována MK ČR na základě schváleného investičního záměru pro rok 2006.

SH Hazmburk

Vyhlídková věž – na vyhlídkové věži byly odcizeny klempriské prvky a hromosvody. NPU zajistilo následně doplnění zcizených prvků.

Akce byla financována z vlastních prostředků.

Z nedostatku finančních prostředků nebylo možno přistoupit k odstranění havárie ohradních zdí a zpevnění krajnic jediné přístupové cesty.

SZ Jezeří

Hlavní budova zámku – zahájena oprava stropů 1. a 2. patra severovýchodního křídla. Byly provedeny opravy dřevěných trámových stropů severovýchodního křídla, chemické ošetření stávajících stropů včetně ošetření zhlaví trámů. Byly zpětně doplněny hliněné mazaniny. Byla provedena náročná postupná demontáž stupňů přilehlého historického točitého schodiště. Po opravě a výrobě replik dřevěných stupňů byly tyto stupně opět osazeny. Práce budou pokračovat i v roce 2007 dle dostupnosti finančních prostředků.

Akce byla financována z Programu ZAD 2006.

Tento rozsáhlý zámek vykazuje značnou zchátralost a stejně tak přilehlé hospodářské objekty, některé v současné době jsou již zcela zničeny. Je nutné zvýšit objem vynakládaných financí s cílem zajistit větší intenzitu oprav a záchranu této významné památky v regionu Mostecké pánve.

SZ Krásný Dvůr

Hlavní budova zámku – zahájena rozsáhlá oprava narušených krovů středního křídla zámku a půdních stropů. Vzhledem k nedostatečné výši přidělených finančních prostředků byly oproti původnímu záměru provedeny pouze opravy stropů ve východní části objektu včetně opravy zděné římsy ve dvorní části. Před zahájením prací byl proveden restaurátorský průzkum a v podstatě upřesněn postup vlastních prací na opravách stropu. V roce 2007

budou práce pokračovat na druhé polovině objektu s tím, že v následných letech pak dojde ke generální opravě krovů a výměně krytiny střechy.

Akce byla financována z Programu ZAD 2006.

Součástí zámeckého areálu, jenž je národní kulturní památkou, jsou i historicky cenné objekty zahradní architektury: rozhledna, myslivny, gloriety, voliéry, mostky a jezy a přilehlé konstrukce rybníčků v parku.

V letošním roce musel být zamezen přístup návštěvníkům k novogotické rozhledně pro její naprosto havarijní stav. Nebudou-li zahájeny opravy těchto objektů, dojde k nevratným škodám.

SZ Libochovice

Hlavní budova zámku – oprava stropů nad 2. patrem východního křídla: V roce 2006 byla dokončena oprava povahových stropů nad chodbou včetně tepelné izolace a dřevěných podlah. Dále byly opraveny trámové stropy v severní a jižní části východního křídla a náročná oprava havarované římsy nad venkovním balustrádovým schodištěm východního křídla.

Akce byla financována z Programu ZAD 2006.

Vzhledem k nízkému přidělu finančních prostředků budou v roce 2007 provedeny pouze izolace a prkenné záklopy nad východní a jižní částí křídla.

Zbývající střední část východního křídla bude provedena v následujících letech.

Pokračovaly přípravné práce s cílem zabezpečit kvalitní podklady pro zpracování projektu budoucí výstavní síně v objektech čp. 88 a 89.

Akce byla financována z vlastních prostředků.

Kostel Nanebevzetí Panny Marie v Mostě

Byla odstraněna havárie vodovodní přípojky, která zabezpečuje mimo jiné i protipožární zajištění objektu.

V roce 2007 budou práce dokončeny pouze úpravami terénu.

Akce byla financována MK ČR v rámci schváleného investičního záměru pro rok 2006.

SZ Ploskovice

Úřednický dům – obnova střechy a fasády a střešního pláště: v roce 2006 byly práce zahájeny rekonstrukcí stávající architektonicky nevhodné střechy objektu. Vzhledem k nízkému objemu finančních prostředků byla opravena pouze jedna čtvrtina střechy v severní části, a to pouze bez definitivní břidlicové krytiny. Z důvodů barevnosti lze krytinu pokrýt v celé ploše.

V roce 2007 budou práce pokračovat v dalších částech střechy.

Součástí stavebních prací bylo i vyzdění původních atikových zdí.

Práce na opravě fasád budou provedeny v dalších letech.

Akce byla financována z Programu ZAD 2006.

Obnova funkce historické kanalizace v areálu SZ Ploskovice: vlivem dlouhodobé neúdržby dochází k mísení dešťových a splaškových vod a jejich pronikání do okolních horizontů a stavebních konstrukcí v areálu zámku. Byl zaznamenán a průzkumy potvrzen havarijní stav hlavní vodní štolý probíhající pod hlavní budovou zámku a zajišťující zásobování vodou a odvodnění grott situovaných v suterénu zámku. Proto byl v roce 2006 zpracován a schválen investiční záměr na opravu dešťové a splaškové kanalizace ve východní části objektu, statické zajištění hlavní štolý grott, statické zajištění narušených zdí grott a nad nimi narušených arkád. Byly zahá-

jeny dílčí projekční práce na opravu severní části kanalizace a hlavní štol pod zámek. Projekční práce budou operativně pokračovat po zahájení vlastních stavebních prací a zjištění nových poznatků. Provedení celé akce je předpokládáno v roce 2007 a v následných letech.

Akce bude financována MK ČR na základě schváleného investičního záměru.

Mimo tyto práce je nutno přistoupit ke generální opravě vstupního rizalitu hlavní budovy zámku, který je již v současné době v havarijním stavu. V kritickém stavu jsou i pochůzné terasy přilehlých arkád, do kterých zatéká a je narušena jejich statika.

Rotunda sv. Jiří a Václava na Řípu

Objekt je v majetku církve a NPÚ ÚOP v Ústí nad Labem zajišťuje jeho prezentaci.

Záměrem NPÚ je odstranit nevkusné přístřešky pro kastelána a pokladny a toto řešit pronájmem ve stávající turistické chatě.

SZ Stekník

Pro nedostatek finančních prostředků a nezařazením havárie odvodňovacích štol pod jižním křídlem do Programu ZAD nebyly tyto práce zahájeny a dochází k další destrukci těchto historických systémů.

Stejně tak nejsou dokončeny práce na restaurování a obnově hlavního sálu a přilehlé kaple. Kamenné ohradní opukové zdi v parku vykazují další statické narušení.

SZ Velké Březno

Pro nedostatek finančních prostředků byly prováděny pouze dílčí opravy v rámci malé údržby.

Havárie střechy a architektonických kamenných prvků nebyly zařazeny do Programu ZAD. Je nutné neprodleně zahájit tyto opravy, aby nedocházelo k další destrukci a tím i ke zvýšení nákladů při následných nevyhnutelných opravách.

SLA Zubrnice

Usedlost čp. 61 – výměnek: pokračování v celkové obnově objektu – oprava komínů, oprava vnějších omítek, oprava dlažby z kamenných kostek a další s tím související práce. Práce budou pokračovat i v následujících letech v závislosti na finančních prostředcích.

Akce je financována MK ČR z Programu péče o vesnické památkové rezervace a zóny a krajinné památkové zóny a 50 % nákladů, zbývajících 50 % hradí NPÚ, což je pro NPÚ značně limitující.

Transfer vodního mlýna z Homole čp. 17 na zbytky mlýna v Týništi: jedná se transfer objektu z nedaleké obce Homole na přibližně stejné základy původního mlýna v Týništi s nutnými úpravami a doplněním chybějících částí kamenných základů. Dále byly upraveny konstrukce stávajících zděných kleneb a byla osazena přízemní část tesařských konstrukcí s maximálním požitím půdních prvků.

Zatím neosazené původní prvky jsou nakonzervovány a uloženy pod přístřeškem.

Práce budou pokračovat i v následujících letech v závislosti na finančních prostředcích. Avšak vzhledem k dosavadnímu nízkým přidělením financí a tím zpomalování postupu prací hrozí úplný rozpad historických částí původních dřevěných konstrukcí.

Akce byla financována z Programu ZAD 2006.

Zámek Krásné Březno

V roce 2006 bylo odstraněna jen příčina dílčího zatékání ve střechách a zabezpečení zámku proti krádeži. Byla odstraněna havárie vodovodní přípojky. Objekt je střez. Vlastní práce budou zahájeny v roce 2007. Jako součást areálu byl odkoupen Kostel sv. Floriána, který je přilehlý k objektu.

Akce bude financována z investičních prostředků MK ČR.

Králova Výšina – detašované pracoviště provozně technického útvaru

Pro nedostatek finančních prostředků nemohla být provedena nutná oprava střešní krytiny, do objektu zatéká. Odkládáním opravy střechy dochází k rozšíření rozsahu poškození a zvyšují se náklady nevyhnutelné opravy.

Bilanci nákladů provedených oprav a stavební činnosti nejen v uplynulém roce, ale i ve srovnání s roky minulými, jak v Programu ZAD, tak i v možnostech tzv. velké údržby objektů, dojdeme k závěru, že objem vynaložených finančních prostředků má sestupnou tendenci a v roce 2006 došlo ke kritickému zlomu. Ochrana památek přestává být iniciační a nyní je již na úrovni pouze odstraňování následků narušení, destrukcí a vzniklých poškození v době nikoliv historické, ale současné, způsobených odkládáním běžné údržby v důsledku kritického nedostatku potřebných financí.

Program záchrany architektonického dědictví, byť okleštěný, byl v loňském roce spolu s investičními financemi poskytnutými MK ČR jediným dostupným pramenem finančního zajištění nutných a bezodkladných oprav nemovitých kulturních památek.

Konzervátorské dílny Doksany

V KD Doksany byl v roce 2006 zaměstnán jeden umělecký řezbář a jeden umělecký truhlář. Práce byly zaměřeny na ošetřování předmětů mobiliárního fondu z objektů Národního památkového ústavu, územního odborného pracoviště v Ústí nad Labem a dále pak při truhlářské výpomoci na jeho pracovištích v Hrnčířské ul. a Králově Výšině. Pro následující objekty byly provedeny tyto práce:

KP Doksany

Zde byla provedena oprava 2 ks zlacených konzolí, oplocení skladu řeziva, cirkulárky, vodovodu a zajištěna výpomoc při fotodokumentaci velkých obrazů.

SZ Duchcov

Pro další rozšíření expozice Valdštejnského zámeckého muzea byly vyrobeny tři věšáky pro řemeny s bodáky, tři rámečky na grafiky, pět rámu na zrestaurované obrazy, dva hřebenové věšáky na šavle, jeden rám na portrét Valdštejna a další dva dubové rámy na obrazy. Dále bylo opraveno šest ratišť na kopí, sekretář a zmenšen jeden rám ke zrestaurovanému obrazu.

SH Hazmburk

Zde byl upraven prodejní pult a do Bílé věže bylo vyrobeno nové zasíťované okno proti zalétávání ptactva.

SZ Libochovice

V expozici byly proti pádu přichyceny porcelánové vázy, postavené na skříních.

SZ Ploskovice

Pro expozici byly vyrobeny úchytky na závěsy a byla opravena komoda.

SZ Velké Březno

Do expozice byl vyroben zlacený rám na obraz a dále byly opraveny tyto mobiliární předměty: taburet, bidet, histo-

rická postýlka, kartotéka, šest rámců na obrazy, vargueño a destička u svícnu.

SZ Jezeří

V expozici byly na nábytku dolepeny odlámané ozdobné části.

Kostel Most

V pokladně byl upraven šuplík pro umístění počítače a započaty práce pro výměnu madel u zábradlí na věži kostela.

Pro kancelářské prostory v Hrnčířské ul. a na Králově Výšině byly vyrobeny prahy ke dveřím, police na dokumentaci, regál na starší monitory počítačů a byl prodloužen konferenční stůl.

4. OSTATNÍ ČINNOSTI

4.1 Publikační činnost

Publikované:

GABRIEL, F. – PEŘINA, I.: Bergfrit na zámku v Milešově, *Castellologica bohemica* 10, s. 401–404.

GABRIEL, F. – PODROUŽEK, K.: Chlum-Kozlov: Pracovní hypotéza k raně novověkému sídlení na pískovcích, In: *50 let CHKO Český ráj, Z Českého ráje a Podkrkonoší – supplementum* 11, Turnov.

GABRIEL, F. – VANĚK, V.: *České Švýcarsko ve Středověku*, Praha.

HONYS, V.: Duchovní rozměr krajiny Českého středohoří, in: *Architektonické dědictví krajiny*, Cheb 2006, s. 65–67.

HRUBÝ, P.: *Zánik líčkovské větve Hasištejnů z Lobkovic*, ÚSH 2005 (vyšlo 2006), s. 155–184.

PODROUŽEK, K.: Sezónní obytné objekty v pískovcích, In: *Minulosti Českého Švýcarska* III, Krásná Lípa.

PODROUŽEK, K.: Hrad či lom? – Eine Burg und ein Steinbruch, In: *CaBe* 9, Praha, s. 357–368.

PODROUŽEK, K. – GABRIEL, F.: Chlum-Kozlov: Pracovní hypotéza k raně novověkému sídlení na pískovcích, In: *50 let CHKO Český ráj, Z Českého ráje a Podkrkonoší – supplementum* 11, Turnov.

PEŘINA, I.: Vertikální komunikace v pískovcovém podloží Českého Švýcarska, In: *Minulosti Českého Švýcarska* III, Krásná Lípa, s. 118–141.

PEŘINA, I.: Jezdec und Skalní hrad – Burgen des Isergebirges auf dem Granitunterbettung, In: *CaBe* 9, Praha, s. 351–356.

PEŘINA, I.: Teplovzdušné vytápění na hradě Zbiroh, In: *Historie 2005 Celostátní studentská vědecká konference*. Liberec, s. 10–27.

PEŘINA, I.: Pozoruhodné reliкty na hradě Zbiroh, In: *50 let CHKO Český ráj, Z Českého ráje a Podkrkonoší – supplementum* 11, Turnov, s. 129–136.

PEŘINA, I.: Relikty teplovzdušného otopného zařízení na hradě Zbiroh, *Castellologica bohemica* 10, s. 349–362.

PEŘINA, I. – GABRIEL, F.: Bergfrit na zámku v Milešově, *Castellologica bohemica* 10, s. 401–404.

V tisku:

GABRIEL, F.: *Teoretické aspekty studia hradních staveb*, UJEP Ústí n. L.

GABRIEL, F. – KRACÍKOVÁ, L.: Středověké kostely v sondě severních Čech, *Sborník k šedesátinám J. Zemličky*.

HONYS, V.: *K historii stávajících chórových varhan kostela Nanebevzetí P. Marie ve Zlaté Koruně*.

HRUBÝ, P.: Sepulkrální tvorba kadaňského sochaře Jörga Meyera, In: *Epigraphica & Sepulcralia* 2.

PEŘINA, I.: Ke stavebnímu vývoji hradu Hrubý Rohozec, *AH* 32.

PODROUŽEK, K. – GABRIEL, F.: Typy objektů valečovského „městečka“, *AH* 32.

PODROUŽEK, K.: Skalní mlýny – kapitola o mlýnech na Dubsku, Kokořinsku, Českolipsku a Novoborsku in: Štěpán, L. a kol.: *Encyklopedie českých mlýnů*.

PODROUŽEK, K.: *Kretenstein: Vesnické stavby v pískovcovém podloží* – vysokoškolská učebnice.

PODROUŽEK, K.: Zadržování vody v pískovci, experiment na hradě Helfenburku – *Minulosti Českého Švýcarska* IV.

SELLNEROVÁ, A.: *Česká republika, architektura XX. století, 3. díl Čechy* (nakladatelství Zlatý řez) – okres Děčín.

4.2 Pedagogická a přednášková činnost

Mgr. J. Břečková

Průvodcovský kurz pro studenty středních škol – vedení kurzu ve spolupráci s Ústavem humanitních studií UJEP.

PhDr. F. Gabriel

Dějiny architektury I, vyučovací předmět (přednášky), Filozofická fakulta UJEP, obor kulturněhistorická regionalistika.

Dějiny architektury II, vyučovací předmět (přednášky), Filozofická fakulta UJEP, obor kulturněhistorická regionalistika.

Dokumentace hmotných pramenů, vyučovací předmět (seminář), Filozofická fakulta UJEP, obor kulturněhistorická regionalistika.

Úvod do stavební historie, vyučovací předmět (seminář), Filozofická fakulta UJEP, obor kulturněhistorická regionalistika.

Českolipské kostely, přednáška pro křesťanskou mládež.

Hrad Lipý, přednáška pro návštěvníky.

PhDr. V. Honys

Varhany jako součást evropského kulturního dědictví, předneseno v městském muzeu Varnsdorf, únor 2006.

Ikografie drobných sakrálních památek, předneseno na setkání přátel drobných sakrálních památek v Krásné Lípě v září 2006.

Památky, ekonomika, právo, vyučovací předmět (přednášky), Filozofická fakulta UJEP, obor kulturněhistorická regionalistika, bakalářské studium.

Specializační seminář a přednáška (konzervace a restaurování), Filozofická fakulta UJEP, obor kulturněhistorická regionalistika, magisterské studium.

Mgr. Petr Hrubý

Sepulkrální památky Čech, dějiny, dokumentace – výběrový kurs formou blokové výuky, katedra historie, Filozofická fakulta UJEP, Ústí nad Labem.

Vztah státní památkové péče – památkáře a restaurátora, přednáška, Teologická fakulta Univerzity Karlovy, Praha.

Bc. I. Peřina

Ke stavebnímu vývoji hradu Hrubý Rohozec, přednáška na XXXVIII. mezinárodní konferenci archeologie středověku v Bardějově (IP).

PhDr. K. Podroužek

Lidová architektura, vyučovací předmět (přednášky), Filozofická fakulta UJEP, obor kulturněhistorická regionalistika.
Novověké sídelní struktury na pískovcích, vyučovací předmět (přednášky), Filozofická fakulta UJEP, obor kulturněhistorická regionalistika.

Typy objektů valečovského „městečka“, přednáška na XXXVIII. mezinárodní konferenci archeologie středověku v Bardějově.

Experiment na Hradě Helfenburku, přednáška na konferenci Minulosti Českého Švýcarska IV. v Děčíně.

Novověké osídlení na pískovcích, přednáška v Melicharově městském muzeu v Unhošti.

4.3 Účast v komisích, společnostech, odborných radách

PhDr. F. Gabriel

Habilitační komise FA ČVUT;

Výbor SPS;

redakční rada ČSPS;

redakční rada CB;

redakční rada Bezděz.

PhDr. Vít Honys

Komise MK ČR pro udělování restaurátorských povolení k restaurování historických hudebních nástrojů.

PhDr. K. Podroužek

Odborná komise při referátu Životního prostředí MěÚ Kladno; Odborná komise Sládečkova muzea v Kladně; Společnost pro stavebně historický průzkum – občanské profesní sdružení;

Hrádek – občanské sdružení hradu Helfenburku.

4.4 Odborné vzdělávání pracovníků památkové péče

Odborná exkurze – východní Slovensko, Ukrajina, zaměření: kulturněhistorické prostředí a architektura rusínské oblasti, ve spolupráci s UJEP v Ústí nad Labem, autor: PhDr. Vít Honys.

5. ROZBOR HOSPODAŘENÍ

5.1 Hospodaření a hospodářský výsledek

výnosy	hlavní činnost		hospodářská činnost	
	schválený rozpočet	upravený rozpočet	skutečnost	skutečnost
vlastní výnosy	14 176	13 521	15 688	104
dotace od zřizovatele	49 140	57 093	68 555	0
mimorozpočtové dotace	0	0	0	0
výnosy celkem	63 316	70 614	84 243	104
náklady	schválený rozpočet		skutečnost	
	schválený rozpočet	upravený rozpočet	skutečnost	skutečnost
věcné náklady	34 964	70 614	82 964	
z toho				
- opravy a údržba	0	3202	17 680	
- hrubé mzdy	24 338	24 652	24 652	
- OON	1200	1281	1149	0
- osobní náklady	0	0	828	
- odpisy DHM, DNM	0	2904	3352	
náklady celkem	34 964	70 614	82 964	
hospodářský výsledek za rok 2006				
- před zdaněním	28 352	0	1279	104
- po zdanění				785
aktiva	k 1. 1. 2006		k 31. 12. 2006	
	k 1. 1. 2006		k 31. 12. 2006	
stálá aktiva	66 483	30 036		
dlouhodobý majetek	13 2161	78 144		
oprávky k DM	- 65 678	- 48 108		
oběžná aktiva	21 743	14 019		
pohledávky	6730	7338		
finanční majetek	5771	1925		
aktiva celkem	88 226	44 055		
pasiva	k 1. 1. 2006		k 31. 12. 2006	
	k 1. 1. 2006		k 31. 12. 2006	
vlastní zdroje	74 665	34 588		
fond sociální	319	94		
fond odměn	297	0		
rezervní fond	2887	1368		
fond reprodukce	100	888		
hospodářský výsledek	564	785		
cizí zdroje				
závazky obchodní	13 561	9467		
závazky k zaměstnancům	3903	1665		
daňové závazky	821	190		
pasiva celkem	88 226	44 055		

5.2 Uskutečněné a projekčně připravené stavební akce

Viz kapitola 2.1 a kapitola 3.

5.3 Využití programů MK ČR na podporu kulturního dědictví

Viz tabulky na str. 44–51.

okres	obec	památk	rejstř. číslo	vlastník	výše příspěvku
Děčín	Horní Podluží	větrný mlýn zv. Světlík, oprava krovu, otočné střešní konstrukce a hnacího mechanismu	5-3685	M. Koukolová	150 000
Děčín	Janov	chalupa čp. 88, výměna roubených trámů, 3 ks špalet. oken a oprava vnitř. omítky na J straně objektu, oprava střechy přístavku dům čp. 276, oprava komínů, střechy a klempířských prvků	5-3913	J. Trpišovský, M. Trpišová	50 000
Děčín	Krásná Lípa	kostel sv. Anny, oprava krovu	5-5565	Š. Kuruc, M. Kurucová	100 000
Děčín	Verneřice	kostel sv. Bartoloměje, oprava krovu, střechy a klempířských prvků	5-4050	ŘmK farnost Verneřice	200 000
Děčín	Rumburk	kostel sv. Vavřince, oprava římsy, střechy a klempířských prvků	5-5036	ŘmK farnost	100 000
Děčín	Rumburk	kostel Navštívení Panny Marie, oprava římsy, statické zajištění a oprava krovu a střechy	5-3864	ŘmK farnost	100 000
Děčín	Lobendava	bývalý mlýn čp. 54, oprava střechy	5-3813	ŘmK farnost Lobendava	100 000
Děčín	Severní	zemědělská usedlost čp. 8, oprava krovu a střechy střední části objektu	5-5500	J. Fošebauer, Fošebauerová, Z. Bezunková	90 000
Chomutov	Lestkov	kostel Povýšení sv. Kříže, oprava střechy J strany lodi	5-724	P. Šesták, A. Šestáková	100 000
Chomutov	Údlice	kostel sv. Jana Evangelisty, demontáž torza krovu lodi, podepření krovu presbytáře, zpevnění a zastřešení obv. zdiva lodi, oprava krovu a střechy věže a sakristie	5-788	ŘmK farnost, děkanství Chomutov	100 000
Chomutov	Zahořany	dům čp. 19, oprava stropu, krovu a štítu roubené části	5-853	děkanství Radonice	240 000
Litoměřice	Brusov	hřbitovní kostel sv. Petra a Pavla, oprava střechy a klempířských prvků	5-2007	Z. Libigerová	70 000
Litoměřice	Doksany	areál usedlosti čp. 3, oprava pavlače, krovu a střechy – III. etapa	415090	Královská kanonie premonstrátů	150 000
Litoměřice	Hrušovka	zámek čp. 61, oprava krovu a s tím související oprava stropu a podlahy	5-1924	B. Mrhalová	80 000
Litoměřice	Konojedy	kaple na st. p. č. 28, celková oprava kaple	5-2089	J. Novotný	390 000
Litoměřice	Levínské Petrovice	evangelický kostel, oprava římsy, krovu, střechy a klempířských prvků	5-2157	Obec Lovečkovice	130 000
Litoměřice	Libkovic	boží muka, oprava a restaurování	5-5893	ČCE	100 000
Litoměřice	Libochovice	usedlost čp. 2, oprava komínu, střechy a klempířských prvků obytné části	5-2139	město Libochovice	70 000
Litoměřice	Lukov	kostel sv. Matouše, zpevnění základů, statické zajištění kostela, oprava vnějších omítek	5-4591	Michal Sulovský	90 000
Litoměřice	Prackovice	areál dvora čp. 8, oprava základů a obvodového zdiva a s tím související pokrytí zdí krytinou	5-2235	ŘmK farnost	400 000
Litoměřice	Rohatce	dům čp. 43, oprava krovu, střechy a klempířských prvků severní strany	5-2267	Marie Ostatková	170 000
Litoměřice	Ředhošť	areál usedlosti čp. 3, oprava krovu, střechy a klempířských prvků severní strany domu	5-2291	B. Dbalý	70 000
Litoměřice	Svaňovice	areál usedlosti čp. 12, rekonstrukce krovu, střechy a klempířských prvků stodoly	5-2327	O. Šlégrová	100 000
Litoměřice	Svaňovice	chalupa čp. 1	5-5829	M. Zejda	130 000
Litoměřice	Vinné	oprava krovu a střechy	5-2221	J. Berka	100 000
Litoměřice	Vinné	chalupa čp. 1, oprava krovu a střechy	5-2221	J. Berka	50 000
Louny	Břvany	socha sv. Rocha, oprava a restaurování	5-1075	obec	100 000
Louny	Kryry	kostel Narození Panny Marie, oprava krovu a podhledu nad kůrem hlavní lodi	5-1212	ŘmK farnost	100 000

Havarijní program Ministerstva kultury 2006 (pokračování)

okres	obec	památka	rejstř. číslo	vlastník	výše příspěvku
Louny	Libčeves	fara čp. 9, oprava komínu, střechy a klempířských prvků	5-1224	ŘmK farnost	150 000
Louny	Mory	kostel Narození Panny Marie, oprava krovu a střechy včetně klempířských prvků, II. etapa	5-1181	ŘmK farnost	100 000
Louny	Postoloprty	hospodářský dvůr čp. 109, oprava krovu a střechy sýpky	5-1370	J. Malý, RNDr. M. Petrus	270 000
Louny	Žaboklíky	kostel sv. Bartoloměje, podepření stropu a vítězného oblouku a s tím souvis. oprava stropu a krovu	5-1395	biskupství	200 000
Most	Bedřichův Světec	kostel sv. Jakuba, oprava říms, klempířských prvků, krovu a střechy	5-310	ŘmK farnost	140 000
Most	Litvínov	zámek čp. 1, oprava říms, krovu, střechy a klempířských prvků	5-358	město	500 000
Most	Nová Ves v Horách	kostel sv. Archanděla, Michaela – oprava stropu, krovu	5-429	ŘmK farnost Nová Ves v Horách	150 000
Most	Zaječice	kaple sv. Ferdin. Kastilského, oprava římsy, krovu, střechy a sanktusníku	5-5931	obec	140 000
Teplice	Jeníkov	kostel sv. Petra a Pavla, oprava střechy a klempíř. prvků (nákup materiálu)	5-2621	ŘmK farnost	80 000
Teplice	Teplice	areál židovského hřbitova, odvodnění domu pohřebního bratrstva čp. 647	100967	Židovská obec Teplice	200 000
Teplice	Rtyně nad Bílínou	kostel sv. Martina, oprava římsy a střechy věže vč. opravy hrotnice, makovice a kříže	5-2731	ŘmK farnost	100 000
Teplice	Teplice	areál hradu Doubravka	5-2529	Asociace víceúčelových sportů	70 000
celkem					5 730 000

Program péče o VPR/Z a KPZ 2006

okres	obec	památko	rejstř. číslo	vlastník	výše příspěvku
Děčín	Merboltice	dům čp. 22, sanace chlévů, oprava oken	5-3841	L. Lébová	110 000
Děčín	Merboltice	dům čp. 22, obnova oken a další práce	5-3841	L. Lébová	30 000
Děčín	Merboltice	chalupa čp. 141, sanace chlévů, oprava oken	101231	O. Šanc, J. Šancová	120 000
Děčín	Kamenická Stráň	usedlost čp. 35, oprava břídlcového obložení štítu, oprava komína z pískovce, oprava vchodu do sklepa a další související práce	5-3933	I. Říhová	40 000
Děčín	Rumburk	dům čp. 879/27, obnova střešní krytiny za krytinu z břídlcové šablony, včetně oprav konstrukce krovu domu a další s tím související práce	5-3899	L. Kosina	130 000
Děčín	Rumburk	dům čp. 888/17, oprava konstrukce krovu, obnova břídlcové střešní krytiny	5-3885/7	J. Vích	80 000
Děčín	Rumburk	dům čp. 887/19, obnova střešní krytiny za krytinu z břídlcové šablony, včetně oprav konstrukce krovu domu a další s tím související práce	5-3893	M. Kosinová, J. Kosina	130 000
Litoměřice	Dolní Nezly	zemědělský dvůr čp. 14, oprava konstrukce krovu, obnova střešní krytiny	101479	M. Vašáková, P. Vašák	160 000
Litoměřice	Chotiněves	zemědělská usedlost čp. 6, oprava krovu, výměna střešní krytiny na stodole a skladových objektech areálu	není KP	obec	130 000
Litoměřice	Slatina	stodola na st. p. č. 23/1, oprava omítek hospodářské budovy včetně nátěru	5-2297	D. Stránská	80 000
Litoměřice	Slatina	stodola na st. p. č. 29, oprava krovu vč. střešní krytiny, oprava zdiva stodoly	5-2297	S. Stránská, Z. Stránský	140 000
Litoměřice	Srdov	usedlost č. p. 9, obnova střechy vč. opravy krovu stodoly	5-5915	B. Hrabák	140 000
Ústí n. Labem	Zubrnice	výměnek čp. 61, oprava komínů, opr. vnějších omítek usedlosti, opr. dlažby	5-4948	NPÚ	190 000
celkem					1 480 000

Program záchrany architektonického dědictví

okres	obec	památko	rejstř. číslo	vlastník	výše příspěvku
Děčín	Děčín	areál zámku, celková obnova zámku vč. statického zajištění (sklepy Z křídla zámku, Tyršův dům, J terasy) a další práce	5-4082	město	15 000 000
Děčín	Markvartice	kostel sv. Martina z Tours, obnova střechy lodi kostela včetně presbytáře (pokrývačské práce, klempířské konstrukce, sanační nátěr krovu)	5-3836	ŘmK farnost	1 000 000
Děčín	Mikulášovice	kostel sv. Mikuláše, restaurování dvou vitrážových oken presbytáře	5-3858	ŘmK farnost Mikulášovice	396 000
Děčín	Rumburk	Loretánská kaple, celková obnova ohradní zdi mezi kostelem a Loretou, restaurování vitráže z kaple pražského Jezulátka, restaurování nástropních maleb ambitu dvou kleneb č. 11 a 12	5-3864	ŘmK farnost	740 000
Chomutov	Březno	kostel sv. Petra a Pavla, oprava fasád kostela (oprava omítek, statické zajištění zdiva)	5-470	ŘmK farnost	740 000
Litoměřice	Bílý Újezd	tvrz, dokončení obnovy střechy, obnova interiérů – základy, cihelné zdivo, schodiště, omítky, podlahy, dveře a okna	5-1922	M. Nováková	1 050 000
Litoměřice	Býčkovice	fara čp. 36, obnova krovu fary	5-3562	A. Barešová	400 000
Litoměřice	Encovany	zámek čp. 1, III. etapa opravy krovu a střechy	5-2019	Byblos, spol. s r. o., Praha	705 000
Litoměřice	Litoměřice	kanovnický dům čp. 5, tesařské konstrukce, statické zajištění	5-5320	Katedrální kapitula u sv. Štěpána	815 000
Litoměřice	Úštěk	hrad, statické zajištění věže hradu včetně vložení dřevěných trám. stropů	5-1892	město	870 000
Litoměřice	Úštěk	městanský dům čp. 18 (gotické dvojče), statické zajištění, úpravy povrchu	5-2405	T. Hlaváček	400 000
Most	Horní Jiřetín	vnitřní konstrukce tesařské včetně nátěrů, podlahy a dlažby, dveře a okna	5-334	ŘmK farnost	400 000
Louny	Jimlín	kostel Nanebevzetí P. M., obnova krovu a střechy presbytáře včetně sanktusníku a římsy	5-1155	Ústecký kraj	1 965 000
Louny	Liběšice u Žatce	Nový Hrad, obnova krovu, střechy a statické zajištění obytného objektu	5-1228	ŘmK farnost	400 000
Louny	Liběšice u Žatce	kostel sv. Martina, oprava střechy a krovu kostela (tesařské konstrukce a jejich sanace, pokrývačské práce, klempířské konstrukce)	5-1228	ŘmK farnost	400 000
Teplice	Krupka	kostel sv. Martina, navíc oprava římsy	5-2644	ŘmK farnost	735 000
Teplice	Krupka	kostel Nanebevzetí P. M., restaurování vitráží oken kostela a další související práce	5-2658	ŘmK farnost Bohosudov	920 000
Ústí n. Labem	Libouchec	poutní kostel Panny Marie Bolestné, obnova částí I fasády 1. etáže boční lodi kostela (oprava omítek, fasádní nátěr, klempířské konstrukce, restaurování kamenných architektonických prvků fasády)	5-5347	Polesí Střekov, a. s.	800 000
Ústí n. Labem	Libouchec	zámek Libouchec, obnova věže zámku (opravy kamen. zdiva, ztužující pásy a věnce, úpravy povrchů vnitř. a vnější, podlahy, izolace proti vodě, konstrukce tesařské, klempířské a truhlářské, krytiny)			
celkem					27 736 000

Program regenerace městských památkových rezervací a zón 2006

okres	obec	památka	rejstř. číslo	vlastník	výše příspěvku
Děčín	Benešov n. Ploučnicí	fara čp. 70, oprava hospodářského přístavku farní budovy – fasáda, vnitřní omítky, střešní krytina, dlažba, okno, dveře	5-3590	církev	60 000
Děčín	Česká Kamenice	dům čp. 513, obnova J fasády včetně opravy oken a jejich nátěru a nátěru klempířských prvků; obnova schodiště	101275	FO	90 000
Děčín	Česká Kamenice	kaple Narození Panny M., oprava odvodnění, izolace, dlažby a okapového chodníku v prostoru kaplí P. M. Lurdské a sv. Ant. Paduánského, restaurování oltářů sv. Aloise a Panny Marie Lurdské	5-4112	církev	1 171 000
Děčín	Česká Kamenice	dům čp. 122, obnova omítek soklu a osazení venkovních pískovcových parapetů	5-3630	město	33 000
Děčín	Česká Kamenice	kostel sv. Jakuba Většího, obnova omítek věže, sanace schodiště	5-3610	církev	49 000
Děčín	Česká Kamenice	radnice čp. 219, výměna oken	5-3623	město	250 000
Děčín	Česká Kamenice	budova čp. 272, obnova Z a V části fasády, včetně nátěrů oken, obnova skleněných výplní světlíků	5-5927	město	487 000
Děčín	Česká Kamenice	budova čp. 802, obnova truhlářských prvků na fasádě		město	500 000
Děčín	Jiřetín pod Jedlovou	kostel Nejsvětější Trojice, rekonstrukce malých oken v přízemí a ve věži	5-3754	církev	44 000
Děčín	Jiřetín pod Jedlovou	kaple Ukřižování na Křížové hoře – restaur. okna – vitráž Panna Marie	5-3755	obec	156 000
Děčín	Šluknov	areál Křížové cesty, doplnění stávající mříže a její osazení před vstup do niky	5-3984	město	20 000
Děčín	Šluknov	zámek čp. 642, restaurování renesančních maleb vstupního sálu	5-3969	město	1 340 000
Děčín	Šluknov	kulturní dům čp. 321, oprava střechy		město	40 000
Chomutov	Chomutov	radnice čp. 1, rekonstrukce suterénu	5-885/1	město	730 000
Chomutov	Kadaň	dům čp. 7 v ulici, J. Švermy, obnova dvorní fasády včetně výplní otvorů	5-1689	město	390 000
Chomutov	Kadaň	2. zastavení souboru křížové cesty, restaurování	5-925	město	893 000
Chomutov	Kadaň	socha sv. Šebestiána, restaurování	5-932	město	84 000
Chomutov	Kadaň	socha psa na věži radnice čp. 1	5-1687	město	53 000
Chomutov	Kláštrec nad Ohří	zámek v Kláštenci n. Ohři, restaurování a obnova oken, III. etapa	5-547	město	720 000
Chomutov	Maššov	kostel sv. Barbory, zastřešení lodě kostela	5-627	obec	200 000
Litoměřice	Budyně nad Ohří	Vodní hrad Budyně n. Ohři, obnova zdiva bašty, obnova krovu a střechy sýpek, včetně klempířských konstrukcí	5-1954	město	430 000
Litoměřice	Budyně nad Ohří	hláska městského opevnění čp. 315, obnova krovu a střechy	5-1687	FO	20 000
Litoměřice	Budyně nad Ohří	sýpka v areálu měšťanského domu čp. 6, obnova krovu a střechy	5-1958	FO	20 000
Litoměřice	Litoměřice	dům čp. 152/25, rekonstrukce střechy a oprava komínů	5-1736	FO	200 000
Litoměřice	Litoměřice	dům čp. 175/9, ošetření krovů a oprava střechy	5-1776	obec	220 000
Litoměřice	Litoměřice	dům čp. 38/6, výměna střešní krytiny včetně klempířských prvků, výměna oken a oprava fasády	5-5305	FO	200 000
Litoměřice	Roudnice	židovský hřbitov, opravy, konzervace a restaurování náhrobků	5-2284	církev	50 000
Litoměřice	Roudnice	měšťanský dům čp. 104, obnova fasády	5-4648	FO	35 000
Litoměřice	Roudnice	dům čp. 184, výměna střešní krytiny	5-4657	FO	101 000
Litoměřice	Roudnice	dům čp. 176, výměna střešní krytiny	5-4654	FO	100 000
Litoměřice	Roudnice	kostel Narození P. Marie, restaurování kamenných prvků v průčelí kostela	5-2269	církev	280 000
Litoměřice	Roudnice	zámek čp. 1, oprava fasády pravé části průčelí J křídla a oprava můstku	5-2268	FO	324 000

Program regenerace městských památkových rezervací a zón 2006 (pokračování)

okres	obec	památková	rejstř. číslo	vlastník	výše příspěvku
Litoměřice	Terezín	dům čp. 153 v ul. Komenského, restaurování reliéfu na uliční fasádě	5-2356	město	138 000
Litoměřice	Terezín	dům čp. 66, oprava střechy	5-5692	FO	115 000
Litoměřice	Terezín	dům čp. 154, oprava střechy	5-5689	město	120 000
Litoměřice	Terezín	dům čp. 75, oprava střechy	5-5615	město	354 000
Litoměřice	Terezín	dům čp. 18, restaurování vstupních vrat	5-4715	FO	130 000
Litoměřice	Terezín	dům čp. 129, oprava fasády, oken a vrat	5-5656	FO	93 000
Litoměřice	Terezín	dům čp. 302, oprava střechy	5-5665	FO	98 000
Litoměřice	Terezín	dům čp. 196, oprava fasády a komínů, výměna oken	5-5690	FO	294 000
Litoměřice	Terezín	dům čp. 21, výměna střešní krytiny a oprava komínů	5-5660	FO	242 000
Litoměřice	Terezín	dům čp. 183, oprava fasády	5-5851	FO	76 000
Litoměřice	Úštěk	budova děkanství čp. 1, obnova krovu, střechy a komínů	5-1902	církev	626 000
Litoměřice	Úštěk	dům čp. 65, oprava a nátěr venkovních omítek, klempířských prvků, parapetních plechů a vrat	5-1865	církev	121 000
Litoměřice	Úštěk	dům čp. 63, oprava a nátěr venkovních omítek, vrat, vnitřních oken a sklepních dvířek, výměna a nátěr venkovních oken	5-1863	církev	112 000
Louny	MPZ Louny	sokolovna čp. 638, oprava fasády	5-5745	PO	220 000
Louny	MPZ Louny	dům čp. 598, oprava fasády a výměna sklepních okének	5-5897	FO	180 000
Louny	MPR Žatec	dům čp. 162, oprava dvorní fasády a pavlače	5-1594	FO	33 000
Louny	MPR Žatec	dům čp. 53, oprava střešní krytiny, výměna klempířských prvků, oprava oken a fasády	5-1611	FO	33 000
Louny	MPR Žatec	dům čp. 54, oprava střešní krytiny, výměna klempířských prvků, oprava oken a fasády	5-1560	FO	34 000
Louny	MPR Žatec	dům čp. 100, oprava střešní krytiny a krovu, oprava fasády a výměna oken	5-1629	FO	33 000
Louny	MPR Žatec	dům čp. 107, oprava fasády	5-1573	FO	33 000
Louny	MPR Žatec	dům čp. 181, oprava střešní krytiny, výměna okapů a oprava fasády	5-1598	FO	34 000
Louny	MPZ Žatec	kostel sv. Jakuba Staršího, přeložení střešní krytiny, oprava a nátěr fasády	5-1529	církev	240 000
Louny	MPZ Žatec	dům čp. 1012, obnova fasády, sochařská výzdoba před kapucinských klášterem v Žatci	5-5544	FO	100 000
Louny	MPZ Žatec	sochařská výzdoba před kapucinských klášterem v Žatci, restaurování dvou podstavců pod již zmizelými plastikami sv. J. Nepomuckého a sv. Barbory	5-1531	město	60 000
Teplice	Bílina	Lesní kavárna čp. 131, chemické a mechanické ošetření dřevěných konstrukcí a šindelové střechy	5-2560	město	200 000
Teplice	Duchcov	socha Amfitrité, restaurování soklu sochy	5-2582	město	45 000
Teplice	Duchcov	socha Flóra, restaurování soklu sochy	5-2582	město	45 000
Teplice	Duchcov	evangelický kostel, oprava schodiště hlavního vstupu	5-4817	církev	75 000
Teplice	Duchcov	evangelický kostel, restaurování středového sloupu hlavního vstupu	5-4817	církev	35 000
Teplice	MPZ Krupka	areál zříceniny hradu Krupka, oprava hradebního zdiva na J a JZ straně	5-2643	město	900 000
Teplice	MPZ Krupka	kostel sv. Ducha, I. etapa obnovy fasády včetně restaurování kamenných prvků a dveří	5-2645	církev	501 000

Program regenerace městských památkových rezervací a zón 2006 (pokračování)

<i>okres</i>	<i>obec</i>	<i>památk</i>	<i>rejstř. číslo</i>	<i>vlastník</i>	<i>výše příspěvu</i>
Teplice	MPZ Krupka	kostel sv. Anny, oprava šindelové střešní krytiny a restaurování náhrobku K. CH. Zappa	5-2646	církev	199 000
Teplice	MPZ Teplice	kostel sv. Jana Křtitele oprava fasády spojovacího krčku mezi kostelem a Kolostějovými věžičkami, kostela a renovace, vitrážových oken	5-2491	církev	200 000
Teplice	MPZ Teplice	knihovna čp. 796/13, vnější izolace S části objektu, oprava vnější kanalizace, výměna venkovní dalžby v areálu knihovny	5-5254	město	250 000
celkem					15 259 000

Program restaurování movitých kulturních památek – rok 2006

<i>místo</i>	<i>památko</i>	<i>objekt</i>	<i>okres</i>	<i>přísp. žádost</i>	<i>dotace</i>	<i>vlastník</i>
Brozany	oltář sv. Jana Nepomuckého	kostel sv. Gotharda	LT	135 000	0	církev
Brozany	oltář Kristovy rodiny	kostel sv. Gotharda	LT	180 000	0	církev
Cínovec	křídlový oltář Panny Marie	kostel Nanebevzetí Panny Marie	TP	215 000	210 000	církev
Chabařovice	varhany	kostel Narození Panny Marie	ÚL	270 000	0	církev
Kláštepec nad Ohří	oltář sv. Josefa	kostel Nejsvětější Trojice	CHO	234 000	230 000	církev
Kostomlaty pod Milešovkou	oltář Panny Marie	kostel sv. Vavřince	TP	198 500	100 000	církev
Libočany	varhany	Všech svatých	LN	225 000	220 000	církev
Libochovice	tapiserie Šlechtická slavnost	státní zámek	LT	240 000	0	stát
Libochovice	tapiserie Trojská válka	státní zámek	LT	320 000	300 000	stát
Litoměřice	oltář sv. Josefa	kostel Všech svatých	LT	250 000	100 000	církev
Osek	Chórové lavice	ks. Klášter cisterciáků	TP	900 000	200 000	církev
Prackovice	hlavní oltář	kostel sv. Matouše	LT	226 000	0	církev
Prackovice	kazatelna	kostel sv. Matouše	LT	85 000	0	církev
Roudnice nad Labem	Pašijový cyklus	kostel Narození Panny Marie	LT	450 000	350 000	církev
celkem				3 928 500	1 710 000	

ZPRÁVA O ČINNOSTI ZA ROK 2006

Národní památkový ústav
územní odborné pracoviště v Ústí nad Labem
Hrnčířská 10, 400 21 Ústí nad Labem
www.npu.cz

Redakce: Ellen Herzogová

Grafická úprava a sazba: Akcent, s. r. o.

Vydal Národní památkový ústav, Valdštejnské nám. 3, 118 01 Praha 1
Praha 2007

Neprodejné